京城日報 夕刊 三月七日(月)

和洋諸紙卸 印刷附屬品 活字鑄造發賣 合名會社 近澤商店 京城府長谷川町七四 電話本局二三九四 振替京城二三五

新天地めがけて 移住民の「怒濤」
根本的方策は 集團的耕作と自給自足から

【奉天六日發電】滿洲國の新天地目がけて移住せんとする我青年の熱心な希望に動かされて實情調査の爲め內地から來滿する調査員は移民會社、勞働團體、在鄉軍人團、青年團、學校教授等各方面に亘り連日殺到する有樣であるが、之等調査員調査の結果は何れも滿洲國へ邦人の農業移民は充分可能なれば奬勵すべしとの結論に達し、渡滿を待望せる我青年に福音を齎らすべく歸國の途に就いてゐる、之等調査員に依つて立てられた具體的移民方策は左の如きものである

一、集團的移民の實行

現下の滿洲國への農業移民は自給經濟に基く集團移民を可とす

(イ)集團移民　匪賊の橫行盛んな滿洲に於ては目下の處集團移民を必要とし且つ勞働力劣等な我國民としては集團的耕作は絕對的に必要なること

(ロ)農村の自給經濟　比較的向上せる生活を營める邦人は普通移民のみにては不可能に付き、耕作と同時に家畜其の他小規模の技術的副業を營み自給自足の原則より集團的に生活すること

二、單位及び構成分子

(イ)單位　集團移民の單位は千名乃至二千名とし、其の各集團には一名の指導者を必要とし各集團を統轄する聯合會或は移民會社等の組織を爲すこと

(ロ)構成分子　集團移民は過渡的辨法として志操堅固にして身體強壯なる青年のみに限り漸時家族移民に移るを可とす

金融機關の設置

移民に對しては一人當り十町步の土地あれば可能故、一集團部落に對し二千圓乃至三千圓の資金に依り技術的耕作を爲し得る諸設備を爲すこと、從つて之が融資の爲め金融機關の設置或は政府よりの補助金等の方法に依り土地の買入れ諸施設の完備を期すること

新國家の第一頁
建國と執政就任の典禮 次で諸法と人事を發表

【奉天六日發電】滿洲國建國式の日、九日午後三時元首となるべき溥儀氏は儀仗兵に護られて軍樂隊を先頭に華々しく武裝たる儀衞隊に乘り込み、新五色旗輝く裡に東北行政委員長張景惠の捧ぐる二寸四分四方の金無垢の『滿洲國』及び『執政』の二つの印綬を受けた後、盛儀に滿洲國執政に就任せる旨を宣言し、斯くて意義ある滿洲國建國及び執政就任の典禮は莊嚴裡に一時間餘にして終るもので、溥儀氏は、次いで金無垢の二つの印綬を滿洲國建國史の第一頁に印し、國家組織法、人權保障法令、中央官制等に押し之等諸法及び人事は十一日中外に發表されて滿洲國は形體內容共備はり世界史上にその意義ある足跡を印するものである

反撃し來らぬ限り 我軍は現位置確保
前方に敵を認めず

【南翔六日發電】第○○團前線部隊は六日朝敵狀偵察の結果、黃渡の西方一里半の地域及び南は蘇州河以南二千キロの地域內には全く敵影なきことを確めたので、支那軍が反擊して來ぬ限り、現在線より一步も前進せず現位置を確保するに決定した

春季釋典 七日經學院で― 上は嚴肅な釋典、下は參列の宇垣總督(右)と今井田總監(左)

機運は熟しても 對手が對手だけに
スラ〳〵とは事が運ぶまい
和戰問題プロフイル

【上海にて手島特派員發】十九路軍を前線に我軍の約三倍乃至四倍にも相當する大軍を以て對日戰となしつゝあつた支那側も我精銳部隊の決死的奮戰に居堪らず潰滅又潰滅、第二次增遣軍の猛將江灣上陸によつて、閘北江灣兩戰線の連絡確立並に北方戰線形成とで、頑強なる敵兵は我の猛烈な攻撃に第一線十九路軍の決定的潰滅は後方部隊よりして加速度的な大退却を餘儀なからしめ、二日關の大勝利占據、民衆への追擊等で當初から要望して止まなかつた租界外廿キロ撤退は軍事上形式的には解決は殆ど目睫の內とさへ見られてゐる。然し、問題を左右關係に濟むものと早呑込みすることは輕率である

……◇……

英國軍艦ケント號上で行はれた日支兩司令官の會見を取上げて見ても、之れを以つて和平交涉の開始とすべきものではないし、且又、聯盟における各國代表の日支兩國への提案によつても、事態の急轉直下的解決の鍵となるものは見出せない。さうであるにも拘らず、第三國の活動をも含めて兩國の間に一時的性質のものにしろ平和解決乃至一時停戰の機運が濃厚となつてゐる事は覆はれない事實である

……◇……

それが要因としては、勿論我國としても敢へて第三國の提案を外交辭令としてゞはなく無下に拒絕し得ない點もある。例へば事變の根本原因が元々我軍の平和的要求を一蹴して挑戰し來た十九路軍の不信行爲に基くものとしても、今日の戰況が明白に證明する通り近々の內に我要求範圍の敵軍を擊退し得る見込が立つた以上、局勢を張り乍ら第三國に泣き付いて日本を動かさんとする支那の底意は見え透いても外交形式上兩國間に宣戰の布告なき交戰狀態は一時停戰せざるを得ない所がないでもない、然しこれは聯盟に於ける第三國代表が說明し我が佐藤代表が說いた通り、此停戰延ひては和平交涉は局部的相互の交涉の結果生るべきものであるとしてみる。然らば今、日支雙方に、停戰若しくは和平交涉の希望あり且つ其可能性があるだらうか?筆者は甚だ疑問とするもので大まかではあるが現在の支那側がどんな對內的情勢に置かれてあるかを一瞥しよう

……◇……

今次の事變が十九路軍對日本軍の紛爭であつた事は注目に値する。蔣介石系の有力な部隊ではあるが彼の直系部隊といふべきものではない。過去の歷史がそうであつた樣に、前線に繰出した軍隊が敗退し旗色惡と見れば逸早く責任轉嫁を試みる狡猾な蔣介石である。今次の如きも直系衞兵師を前線に參加せしめ乍ら、依然十九路軍で御座ると白を切り續けてゐる。彼等が宣言する事が若し眞實であるならば其衞兵師第八十六、七、八師を十九路軍と共に堂々前線に繰出すべき筈なのである。然し、重要な事は怪將馮玉祥が勢力回復に牙を砥いでゐる事だ。國難會議に馮玉祥を引張り出し、江西南部の共產軍の叛亂を鎭壓させるべく要望したものゝ、馮は狡く立廻つて江西省を自己の地盤とさへなしかねた

……◇……

今度も蔣の對日戰を困難ならしめたものは次の諸項であらう

一、十萬の大兵を率ゐて對日戰に參加するとて南下しかゝつた湖[illegible]の底意に甚大の恐怖を抱いてゐること

二、南方の馮玉祥とも云ふべき張發奎これ亦同樣の口實を以つて湖南湖北の地盤を窺はれさうであること

三、最近猛烈に發展しつゝある各地共產軍特に武漢後方の共產軍は江西省の同類と相呼應して武漢三鎭はおろか南昌九江南京附近すらも陷しまじき勢ひを示して後方を攪亂される危惧が大である

四、北方諸小軍閥特に閻錫山、韓復榘等が反蔣反張の策動をなす結果は切角の同盟者張學良は勿論のこと河南安徽省がこれに犯される感がある

五、事變直前の公債崩落、決定的な金融危機の結果は對日戰の絕對的條件たる軍費の捻出源に明らかな根本條件が缺けてゐると

六、學生暴動頻發、失業工人雜色軍隊が稍もすると反蔣反國民黨、反政府的叛亂を企てる延慮が充分にあること

七、米國の直接且つ積極的援助延ひては日米間の正面衝突があるべく誤認したが其効果は香しくなかつたこと

……◇……

右の如き諸條件が缺如した結果は十九路軍後方を守る蔣直系軍隊も可及的に退却手段を擇び、頑強に抵抗し續けた十九路軍が潰滅すると同時に亦軍事狀勢は、勢ひ一時的にしろ自然發生的な停戰の傾向を辿りつゝある所以である、仄聞する所によれば本月一日我軍の總攻擊に先だち極めて讓步的な條件を提示して和戰を求め來つたが、遂に我軍の一蹴に遭つたと。但し、以上に列記した諸條件による余儀としての機運はさうであるにもせよ、統一的な軍統制のない支那の軍隊であるから特殊性なく急速的にスラ〳〵と事が運ぶであらうとは信ぜられない。今已でに相互民間有力者の間に開始されんとしてゐる、意見交換並に個別的な支那各種情勢の趨移は更めて述べる積りである

便衣隊の爆彈で 陸戰隊步哨重傷を負ふ

【上海六日發電】六日朝八時頃テキシイ路の月の家附近を警戒せる我が陸戰隊步哨に對し一支那便衣隊は爆彈を投げつけ、之がため步哨は重傷を受けた犯人も逃げ遲れ爆死した、之は我軍が戰鬪一段落を告げ警戒を緩め支那人の通行を許した隙に乘じ潛入したもので、なほ多數の便衣隊潛入してゐる見込みで嚴重警戒を開始した

北四川路も漸く靜穩に

【上海六日發電】北四川路一帶は邦人漸々住宅に引返してゐるが、支那人はまだ不安を感じて荷物を引出す者引きも切らず、その爲め昨五日は大混雜を呈したので、六日は兵隊と工部局警察とで共同整理を爲し步哨を立てるのみとなつた、これと同時に英租界同樣夜十時以後の通行は國籍の如何を問はず禁止する事となつた

支那の戰術は拙劣極まる

【上海六日發電】各國陸軍武官連は昨日來我前線を視察し我軍が完全に停戰してゐるを確認して歸つたが、日支兩軍の交戰に付き左の如く批評してゐる

支那軍は第一線たる江灣鎭の線のみを餘りに大切にし過ぎ、日本軍に叩かれては補充し、叩かれては補充する有樣で之に全力を集中してしまつた、此結果最も堅固な大場鎭の第二線を支へる力を失つて前線一度破るゝやもろくも敗退したがこれは戰術として拙劣極まるもので日本軍の強烈なる戰鬪力の測定を誤つた當然の歸結である

閘北の警察權 工部局で代行
支那側の不誠意に工部局では憤慨す

【上海七日發電】支那軍撤退後の閘北の警察權につき工部局は事件解決まで支那側に代り之を代行する方針に決定したが支那側が之を承諾せず吳鐵城は閘北は支那の領土で支那軍が撤退した後日本軍が不當占領したのであるから工部局に警察權を委ねる理由なしとうそぶき工部局は支那側が折角の好意を無にするなら勝手にしろといふてゐる

江口路等の警備引渡し

【上海七日發電】事件發生以來江口路、北四川路方面のエキステーションは我軍の獨力を以て警備してゐたが事態が緩和したので七日から英租界同樣警備權を工部局に引渡し我軍は

洛陽を臨時首府に 西安を陪都に決定
軍事委員設置なども決議す 中央執監全體會議

【上海七日發電】洛陽來電によれば國民黨の第二次中央執監委員全體會議は六日閉會され、左の決議をなした

一、洛陽を臨時首府と爲し西安は西京と名づけ陪都となすこと
一、大赦をなすこと
一、國民政府軍事委員會設置
一、撫恤委員會を設置し陣歿將士遺族を撫恤すること
一、國民政府組織法修正
一、なほ陪都とは南京が水の都なるに對し陸の都を西安とするものである

慈善團體も傷病者救濟

【上海六日發電】陸戰隊の施療班は四日から閘北一帶を巡回してゐるが、六日午前九時國際聯盟ロツクフエラー財團フランスミツシヨンの各慈善團體聯合會で閘北傷病者の救濟方を陸戰隊に申出たので、植松指揮官は即座に之を許し慈善團は六日朝から施療巡回をはじめてゐる爲め秩序回復され、一帶に團體組織となつた

首相園公訪問 重要問題報告

【東京電報】犬養首相は七日午前九時半側秘書官を伴ひ駿河臺の自邸に西園寺公を訪問、老公上京の挨拶を述べた後滿洲事變に上海事件の經過、滿蒙新國家と帝國政府の態度及び國際聯盟對米各國の日支事件に對する態度と總選擧の結果臨時議會を召集するに至つた事情並に今後の方針等內外重要問題について詳細報告し老公の諒解をもとめた

遲れ走せながら 鐵道局行政整理
五日第一回の異動

出足遲いので惡評の噂があつた鐵道局の行政整理に依る辭令發表も職制問題も五日附を以て第一回の異動發表を見るに至つた、高等官級では先づ京城第一工作主任前原技師が運轉課勤務となりついで同鈴木技師が大田工務事務所保線係主任に命ぜられた、大田工務事務所主任であつた鈴木(榮三)技師は主任を免ぜられ現京城驛長松山副參事が椅子に就き京城驛長に現釜山驛長荒井副參事、釜山驛長に現京城列車區長寺田書記、京城列車區長に現釜山運輸事務所營業主任石川書記の面々で各々就任する模樣である

第二回の異動に 名物男の江口氏勇退

鐵道局は五日附を以て從業員二百五十六名の第一回異動を發表したが尙引續き發表さるゝ課部級の異動者は左の通りである、既報を以て噂され局內にあつて最も重要なる椅子を占めて居る副參事庶務係主任江口寬治氏は自ら後進に途を拓くべく退官を申出でたので其後任に

それが又噂ひ、江口氏は鐵道局勤務となり同じく平壤工務主任米村技師も免ぜられて同所勤務となつたがこの二人は近く退職と見られてゐる。ついで各驛長方面の主なる任命では先づ元山驛長石橋太郞氏が仁川驛長に、有田京城驛貨物主任が元山驛長に命ぜられ上仁川驛原驛長は馬山驛長、山林新北靑驛長が上仁川驛長に、雄基驛長佐々木氏が平壤驛長に任命され稻垣仁川驛長、開寧平壤驛長、西井鎭南浦驛長等はいづれも驛長を免ぜられ各驛勤務を命ぜられ近く退職と決定してゐる

大城 法文學部長に 高木教授
教授會で推擧さる

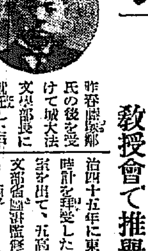

昨春服部郁氏の後を受けて城大法文學部長に就任した戶澤鐵彥氏は今回部長を辭し自己の研究に沒頭したき意向を洩らしたので、教授會においてもその意を諒とし急遽教授會に諮り勅任教授高木市之助氏をその後任に推擧し、來る四月一日の年度替りより就任することゝなつた、氏は名古屋市の人、明治四十五年に東大國文科を卒業銀時計を拜受した秀才である。研究室を出て、五高、浦和高校教授、文部省圖書監修官を經て、東大文學部講師となり洋行、歸朝後間もなく創立早々の城大に迎へられ、國文學第一講座を擔任今日に至つた、著書も多く、目下日本文化發祥に近世の民謠を蒐集中である、京城に來て學生に伍して斷然頭角を現すなど傑出なる篤學の士である(寫眞は高木教授)

天野○團 寧古塔入城

【寧古塔六日發電】六日朝六時正分海林を進發した天野○團の主力は强行軍を以て目的地たる當地に午後一時廿二分意々と入城、數[illegible]の市民は[illegible]歡迎す

教授大谷勝眞氏の講演あり多數の聽講者は室に溢れた

人

◇大村卓一氏(鐵道局長)五日夜京城驛發奉天へ出張用務は最近の滿洲視察十日頃歸任の豫定
◇星野米藏氏(鐵道局囑託)六日朝京城驛發東上
◇韓蘆敎氏(京南鐵道取締役)約二週間の豫定にて奉天視察の爲め七日夜京城驛發
◇高山聰郞氏(全北益山郡長)六日夕入城[illegible]屋へ
◇岡崎宗義氏(朝鮮自動車會社專務)七日同上
◇納富浩五郎氏(元山水力電氣支配人)七日不知火へ
◇立味秀次氏(國際通運木浦支店長)七日朝仁川へ ◆佐野耕一氏(東降郵便所長) ◆西山德太郎氏(釜山郵便局電信課長)同上
◇米持久松氏(東洋拓殖株式會社京城支店長)挨拶のため七日本社來訪
◇池田秘書官 風邪で引籠り靜養中の處全快七日より登廳
◇香川正一氏(同國務課長)同上
◇明石顯氏(新任京畿道加平郡守)同上
◇中尾雨夫氏(本社副社長)久しく流感にて引籠中の處全快七日より出社

文廟春季釋奠
七日經學院で擧行 總督、總監等も參列す

文廟春季釋奠は七日午前十時より經學院に於て嚴肅裡に擧行された此日同院には宇垣總督、今井田政務總監を初め、牛島內務、池田警務、林學務、各局長、松本京畿道知事に總督、總監、各局部長、知事夫人連が參列したほか、各道經學院講師、明倫學院職員、經學院職員、府內男女各中等學校生徒等無慮二千名の參拜あり盛儀を極めた。式は本殿に於ける奠幣大提學の初獻禮、亞獻禮、終獻禮あり更に別殿にて各司成の分獻禮、飮福禮等があつて宇垣總督以下の焚香あり午前十一時半滯りなく終了したが式後講堂に於て城大

伏見部長宮 傷病兵御見舞

【東京電報】伏見軍令部長宮殿下は七日午前八時廿五分新橋驛御發橫須賀にお成り海軍病院に傷病兵を御見舞遊ばされた上同十一時四十五分御歸京遊ばされた

愛國機へ 本社より一千圓獻納
なほ社員有志も百二十圓を醵出

愛國機朝鮮號の建造は、今や全半島內鮮人の愛國心の結晶として近く出現を見んとして居ります。滿洲事變の突發から、上海戰線の一段落に至るまで、わが忠勇なる皇軍將士の武勳と共に素晴らしい活躍を續けたのは、實にわが空軍の活躍でありました。わが社は愛國機朝鮮號建造に對し、その實現の一日も早からんことを祈念すると共に、國防上における我空軍の充實を翹望する意味において京城日報、每日申報、セウルプレスは金一千圓也を、又社員有志一同による醵金百二十圓六十二錢也を、朝鮮號建造費の一端として獻納すべく朝鮮軍司令部愛國部へ寄託しました。

あすの天氣(8)

高氣壓は支那中部から朝鮮に擴がり滿州北部と本邦方面は氣壓が低くい爲朝鮮一般に天氣が良く氣溫は昨朝より若干度內外下つた明日は晴曇不定で暖かい

豫報	曇一時晴
昨日最低	三.二(攝)
今日正午	六.九(攝)

入學進級 四月號!! 發賣!!

子供園 定價三十錢　幼稚園 定價三十五錢　一年生 定價三十五錢　二年生 定價三十五錢　三年生 定價三十五錢　四年生 定價三十五錢　五年生 定價四十錢　六年生 定價四十五錢

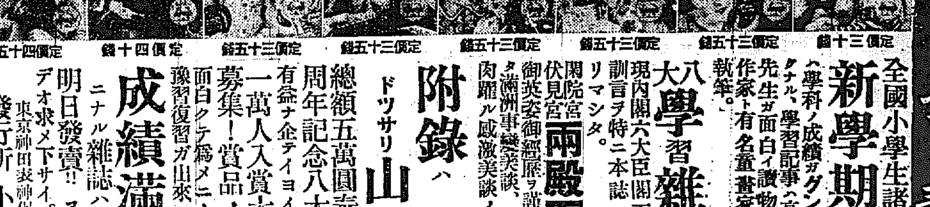

全國小學生諸君! 新學期ノ用意ニハ學科ノ成績ガグングン上ルヤウナ、學習記事ト高師諸先生ガ面白イ讀物ト一流作家ト有名童畫家ノ合同執筆。

八大學習雜誌 現內閣六大臣閣下カラ訓言ヲ特ニ本誌ニ賜ハリマシタ。

閑院宮 伏見宮 兩殿下ノ御英姿御經歷ヲ謹掲シマシタ滿洲事變美談、血湧キ肉躍ル感激美談ノ數々

附錄ハドツサリ山程!!

總額五萬圓奉仕十周年記念八大事業 有益ナ企テイヨイヨ實行 一萬人入賞大懸賞募集!賞品ノ山!面白クテ爲メニナリ、豫習復習ガ出來

成績滿點ニナル雜誌ハコレ 明日發賣!!スグ書店デオ求メ下サイ。

東京神田表神保町六 發行所 小學館 振替東京四五一〇七番

小學館發行 八大學習雜誌

天下無双 金巾サルマタ

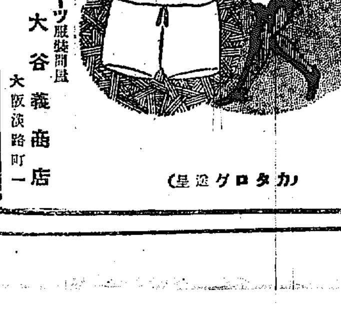

BLACK CAT スポーツ服裝問屋 大谷義商店 大阪淡路町一 (カタログ進呈)

凍傷藥 くづれた…しもやけに デンチン

凍傷に因るくづれ、たゞれた箇所に用ふると局所組織の榮養を賦活し、新らしい肉芽を作り、素晴らしく効果的であります。ヴイタミンAを外用に用ひて成功した獨逸の藥

一圓二十錢 五十錢 藥店にあり 田邊商店 東京・大阪

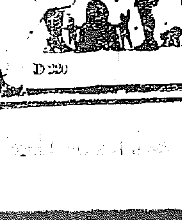

D220

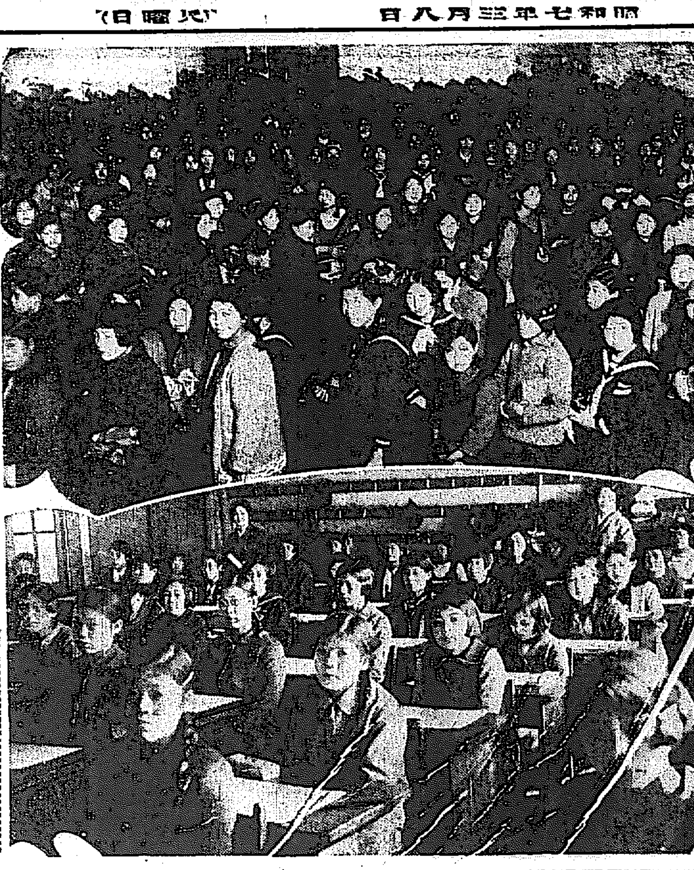

試驗地獄始まる―けふ第二高女で

愛國機小布施號 晴れの京城入り
二機翼を連ねて 汝矣島に飛び來る

たつた一人東京の小布施新三郎氏の投げ出した金で建造された愛國機第四、第五號兩機は六日東京代々木練兵場で盛大な命名式を擧げて直ちに滿洲に向け飛び出し、途中廣島で一泊ののち七日午前十時二十分同地を發し第四號機は午後二時五十五分第五號機は同二時五十八分京城汝矣島にその勇姿を横たへたが何しろ朝鮮も愛國機朝鮮號の獻納熱のすばらしい時なので此の個人の寄附金で出來上つた愛國飛行機の歡迎に押しかけあの廣い飛行場も賑はつた、なほ愛國號二機の搭乘者渡邊少佐、横山中尉、若林特務曹長ら四名は着陸とともに軍司令官代理兒玉參謀長司令の飛行勇士歡迎會に臨み、閉會後長途の旅にもめげず一般歡迎者に對し愛國機の說明をするところあつた

八日朝滿洲へ

兩機は七日京城に一泊、八日午前九時三十分奉天に向ふ豫定である

して醵出して來たが、之を節約して愛國機朝鮮號建造費へ獻納の事とし七日午前十一時京城府へ寄託した。

八勇士 遺骨入城 八日夜龍山驛

錦西附近戰鬪で戰死した十九聯隊八勇士の遺骨は八日午後八時五十分京城驛着同十一時八分龍山驛着この間先發古賀大佐以下十六勇士に對すると同樣軍司令部主催において京城驛にて禮拜式、龍山驛前食堂にて告別式執行の豫定

肉彈三勇士 盛大な慰靈祭 けふ新たに追憶

肉彈三勇士の慰靈祭は總督、長官、師團長、在鄕軍人會主催で七日午後二時から公會堂で擧行された中央正面に祭壇を設け參謀總長宮、陸軍大臣、軍司令官、總督、師團長其他から贈られた花輪、供物で埋められ、參謀總長宮、陸軍大臣代理を初めとし府內の重なる官民有志、軍關係者一千數百名の參列あり、いとしめやかな中にも盛大であつた、かくて定刻午後二時司會者長崎聯人會長瀬内茂吉氏の挨拶があり表白文、式文があつて弔辭の朗讀捧讀あり同三時過ぎ閉會した

愛國二機 命名式行ふ
二機は直に滿洲へ

【東京電報】東株取引員小布施新三郎氏獻納の飛行機命名式は六日午前十時より代々木練兵場で擧行獻納者小布施氏陸相代理小磯次官その他關係者二百餘名列席神官の修祓後小布施氏より小磯次官に獻納三機の目錄を捧呈し、小磯次官は獻納機に愛國第三號、同四號、同五號と命名、終つて午前十一時十五分三機は前後して離陸、渡邊少佐、横山中尉の四號機、若林特務曹長、秋田飛行士の五號機兩機は帝都の上空一周後大阪に向ひ滿洲に空輸されることになつたが吉田中尉の三號機は所澤に殘ることとなつた

廣島を出發

【廣島電報】愛國第四、五號機は七日午前十時十八分廣島練兵場大刀洗より京城に向つた

釜山上空通過 二機雁行して

【釜山電報】愛國機第四、五兩機は雁行して○時三十分釜山上空を旋回して北行した

三月十日 戸山校へ行幸 七日仰出さる

【東京電報】來る十日は第二十七回陸軍記念日に當るので、天皇陛下には午前十時卅分宮城御出門、陸軍戸山學校へ行幸あらせられる旨七日仰出された、陛下には當日特に滿洲事變の鹵獲品並に戰地スケッチを天覽遊ばされる御豫定である

義勇消防組 朝鮮號へ獻金

京城府部山義勇消防組第二部昭和會員二十名は每月十五圓宛會費よ

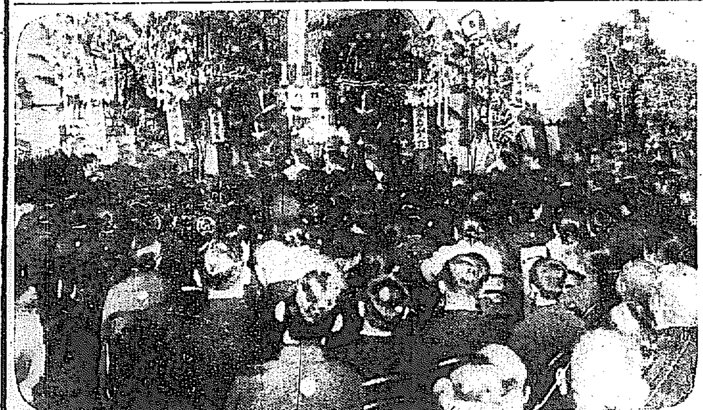

寫眞は三勇士の慰靈祭

菱沼依然として 口を緘して語らず
ピストルの出所や黑幕を 當局の側面調査進む

【東京電報】團男狙擊犯人菱沼五郎は五日八時間餘に亘り金澤檢事の峻烈な取調べを受けたが口を緘してピストルの出所、背後關係等につき一言も洩らさず、小沼以上の頑強振りを示してゐる、檢事局では六日、日曜に拘らず、午前九時から特別調室にて菱沼の取調べを開始したが、午前中は何等新事實を發見せず、一方又城警察では百余の刑事をもつてゐた怪行者井上日召前に南海小學校訓導古内榮司の行方及びピストルの出所に手懸りを得んと努め各方面に出動し、例の井上日召一派の黑幕操縱陸軍中尉西田稅と元日本國民黨首領寺田稻次郎の兩名を參考人として引致した

關係者を取調ぶ

【東京電報】團男狙擊犯人菱沼五郎は六日も六時間に亘り取調べを受けたがピストルの出所及び背景については頑強に口を緘して語らず、警視廳では日本國民黨、日本生産黨關係者十三名の取調べを行つたが遂に何等の手懸りも得るに至らなかつた

高砂丸遭難 全南小島附近で
穩城丸救助に急行

神戶山下汽船會社所屬貨物船高砂丸（一八九〇噸）は六日午前四時濃霧のため進路を誤り、全南務安郡黒山面牛耳南方小島附近にて遭難、救助信號を受けた木浦無線局の通報に依り同日午前六時濟州島通ひの穩城丸が現場に急航し更に同日午後三時傭船金剛丸が救助のため急航した詳細不明である（務局）

相談して 飲倒し 歸る所を御用

本籍慶州郡府稷面佳納里住所不定無職相中（三七）及び慶南密陽郡椿樹面鳳鳳里（二〇）の兩名は六日午後一時過ぎ妓生二名を伴つて東小門外興天寺に遊び三十六圓の華々しい遊興をなして五時頃車で歸らんとするので會計請求すると右兩名は狂言喧嘩をぶつ始めて大立廻りを演じた後遊興費を支拂はずに逃走したが、七時頃東小門附近で二人仲よく歸るところを東大門署員に捕つた

平原の强盜 犯人搜査中

【平壤】平安南道平原郡德山面元書里宋松母方へ三日午後十時頃一名の男が侵入し自宅は○○團員であると稱し家人を脅迫衣類假簿約十四圓位を强奪逃走した、目下其筋で犯人搜査中

社稷壇公園に 赤子の死體
原野檢事が現場檢證

六日春の宵迫る午後六時頃、府內社稷洞社稷公園裏山を通行中のものがお松の木の下に血のついた布切れがはみ出てゐるのを發見、同所を掘つて見ると布切れに包んだ嬰兒が出て來たので驚いて最寄の派出所に報らせた、鍾路署員急行、正午原野檢事も急行して檢證を行つたが、嬰兒は生後三日のもので殺したのではないかと疑ひも掛けられてゐる

三千圓を拐帶して 美人と高飛の男
釜山署員に捕はる

【釜山電報】奉天ヤマトホテル事務員福岡縣生れ榊某（三）は同ホテルの金三千余圓を拐帶し洋裝美人を滿婦として六日夜釜山通過內地へ高飛びせんとしてゐる所を釜山署員に逮捕され、目下取調べ中であるが、余罪ある見込みである

平野、赤川 兩少尉戰死

【上海六日發電】德島○隊の平野秀雄少尉は一日當汾の戰鬪において敵陣に突入の際胸部貫通銃創にて倒れ、同じく赤川友信少尉は四日七丁口附近の際便衣隊に狙擊され腹部貫通銃創を受け戰死した旨六日發表された

菓子は 大和軒 電本四八一〇・二九番

故團男 納棺式 名士續々と弔問

【東京電報】兇手に倒れた團男の遺骸は千駄ヶ谷の自邸に安置されて五日夜は近親に依りしめやかに通夜が行はれたが、六日は早朝から內外名士の弔問客引きもきらずその數數百名に上つた、納棺式は六日午後六時に行はれた

旗 カタログ進呈 龜屋旗店 京城黄金町五 電本一五八五

マーチ王逝く 米國のスーザ氏

【レデイング（ペンシルヴアニア）六日發電】米國のマーチ王として有名な指揮者、作曲家ジョン・フイリップ・スーザ氏は本日死去した、享年七十八、氏は世界的名聲ある音樂家であつた

鐵道往生

七日午後十一時頃、府外延禧面砂川の鐵道附近に三十年配の鮮人男を發見したが、懷中には張興燮の印章を持つてゐた、目下原因取調中

おし鎭めて ふるへる心を
けふから三日間 乙女達に試驗地獄

今日から第一高女、第二高女、女子實業の三校入學試驗が始まつた午前十時試驗開始のベルが鳴り響くといまゝで校庭に群がつてこの報を待ちわびてゐた少女達は……小羊のやうにゾロゾロと試驗場へ吸ひこまれるやうに這入つて行く、いたいけな少女達を淘汰にする試驗…でも彼女達はみんな希望に滿ちてゐた、試驗場の方や廊下、綴方の試驗が終る每に校庭には形勢如何を待ち佗る母姉達が心配さうな顔でいとしわが子の戰況を聞くのに大混雜を呈してゐる、喜ぶもの、悲しいもの、悲喜交々の……情景 だ堅く閉ざされた扉を開いて樂しい試驗戰線の勇者となるか！試驗は九日まで三日間ぶつ通しに行はれる

府吏員を詐稱 税金の詐欺
酒屋數軒騙らる

府內元町四丁目五九番地鄕宇横つしは京城府總務課官吏の名を利用して府內諸所の酒屋を廻り多額の詐欺を働いてゐたと發覺、この程東大門署に逮捕されたが、彼の遣口はまづ酒屋に電話をかけて『自分は稅務課の某官吏であるが使ひの者に稅金を渡してくれ』と賴み使ひの者に五圓、十圓と稅金を騙取させてゐたものである、この手を以つて元町龍山酒造場五圓、吉野酒造場七圓、城西酒造場十圓、中村營造所十四、外六ヶ所から詐取したことを自白した

鎭南浦の大火事
柳町遊廓魚井樓全燒 藝妓燒死し四名重傷

【鎭南浦特電】七日午前一時二十分鎭南浦柳町遊廓貸座敷魚井樓魚谷亥之助方二階一號室より發火し火はみるく うちに

宏壯＝ な同樓をなめつくし三時鎭火した原因は目下取調中の火鉢よりの失火らしい損害は三萬五千圓で一萬二千圓の保險を附してある、なほ同樓は遊廓第一の大店で抱藝妓二十名あり『すは火事だ』といふので右往左往の大混亂を極め、寢卷着に赤い帶出しをちらつかせて飛び出し戸外の寒さにふるへてゐた、なほ酔つぱらつて二階三號室に就寢してゐた藝妓呑平こと長谷川タマ(三)は逃げ場を失ひ

燒死＝ をとげ、死體は七時半燒跡より白骨となつて發見された悲慘事があつた、呑平は京都生れ祇園ばかりの美人で同樓の賣れつ子であつた、この火事騷ぎで呑平のほかに江良消防手は屋根より墜落重傷、藝妓大石ユリエ、登樓客二名も重輕傷をうけた

元山府廳の火事 本館二階全部灰燼
由緒ある建築物

【元山電話】七日午前七時二十五分元山春日町、府廳小使室炊事場より出火し小使が登廳を前に本館の掃除に出掛けてゐる間に天井に燃え擴がり、みるくうちに廊下を傳はつて壁と壁の間を縫ふて本館に燃え移り、火勢は一時强かつたが急報により驅けつけた消防組の活躍で漸く消しとめたが、これがため小使室一棟、本館の二階府尹室、會議室は灰燼と歸した

御眞影を 府尹が奉遷
事務に差支へなし

府廳が火事だとの報に後藤府尹は取るものもとりあへずかけつけ、御眞影を燃え上る火の中より捧持して府尹官舍應接室に安置し奉り事なきを得たが、幸に階下の重要事務室は全部無事だつたので重要書類も燒けず今後の執務も階下だけで間に合ふ豫定である、原因は炊事場で朝の支度中に火を起したのを不注意に放出してゐたため室內の二名もパチ〳〵燃える音に飛び出したときはもはや燃え擴がつてどうすることも出來なかつたと、なほ同廳舍は明治卅七、八年頃建てられた古いもので由緒ある建物として知られてゐた

◇―二階全部を燒いた元山府廳

忠隈炭坑 瓦斯の爆發
坑夫十九名行方不明

【福岡電報】七日午前六時五十分頃飯塚市外住友忠隈炭坑第七號坑內でガス爆發し十八名行方不明となつた、鑛山監督局入報によれば午前七時十分ガス爆發採炭夫九名取夫一工作夫二係員其他五計十八名生死不明原因目下取調べ中

一萬圓恐喝 仁川の保險魔
一味檢事局に送らる

【仁川電話】假裝の保險金一萬圓を廻る恐喝未遂事件は去月廿七日以來仁川署で秘密裡に取調べ中の處、取調べの一段落をつげたので六日身柄不拘束のまゝ事件は京城地方法院檢事局に送致された、事件の關係者は元築港仁川出張所長杉山政治郎(?)と重に府內宮町同社外交員君島安雄(五)の兩名で、當時保險加入者韓田西一(?)に第一回保險掛金二百五十圓の立替へ拂ひをなし、昨年十月十七日被保險者の死亡に對し保險金の受取方を一任された被保險者の近親者府內宮町雜貨商岩田忠雄に對し、この保險金額には不正なる點ありわれわれに五千圓を讓るならば保險金一萬圓を受けとつてやると恐喝してゐる所を仁川署員に探知されたものである

行方不明の海軍機 眞茹の南方で發見
搭乘三勇士の遺骨收容

【上海六日發電】偵察搜査中の海軍機は本日午前十一時眞茹驛の南方碉江○隊本部前に埋沒し翻覆してあるを發見し直に發掘して機體の破片と聯井、矢部、芦川の三勇士の遺骨らしきものを收容して旗艦に持歸つた

京城府扱 七千九百餘圓

京城府扱の愛國機朝鮮號獻納金第十四回分は六百二十四圓四十錢で累計七千九百四十九圓八十二錢となつた

淋病、消渴は 世評の如く不治なるや？
妙藥「ナイセル」の新發見 急性三日、慢性一週間で全快

今まで淋病は絶對根治できないものと世人は勿論專門家も往々信じてゐたものです、慢が決して全治せないと言ふ事はありません。只この病は他病に比して特に衛生如何に依り治療上非常に關係があります。依つて一層專心根治に向つて衛生宜しきを得、且つ信賴すべき妙藥を信念のもとに服用すれば治癒する事は顯微鏡檢查に依つて證明が出來ます。然るに此の病氣は他の病氣の樣に出居れぬと言ふ事がないから痛や濃がとれると遂不攝生になりがちで治癒せない內に服藥を止めて終ふので中々根絶が困難であります、然らば淋病妙藥を服用し攝生宜しきを得れば百パーセントの全治をするかと申しますと此れは淋病に限らず他病の妙藥でも決して百パーセントの全治をさせる妙藥はないのであります。然して理想的妙藥とは如何なるものであるかと言へば其全治率の最も多きものを以て妙藥とせねばなりません然かも時間賣せらるゝ此種藥劑は數百種を以て數ふるも一つとして如上の目的に適ふ淋病消渴藥は絶無と言つてよいのであります そこに至ると「ナイセル」の如きは服藥者の總てが其效果の的確なるに驚嘆をさしまざる妙藥で目下專門家の間に問題となつて居る色藥療法などは疾く以前より配劑し該療法の元祖とも言ふべく、其他南洋植物性藥を數種配合せるもので本藥服用者のひとしく實驗を博せる所以であります。この藥が何故一般から其名を知られてゐないかと申しますと誇大廣告で一時的の藥利を貪る樣な主義でなく奉仕的家傳藥として效力本意を標語に全快者の宣傳により分讓してゐたからで服用者以外には知られない譯であります。尚服藥全快の方々から斯樣な良藥は一般に知らせないのは國家的損失であるから人助けに全國的に公開せよとの多大の勸めにより如何にも最もな事と感じ此の度奉仕的に一般へ頒藥する事にした次第であります。營利主義でなく價格も頗る低廉他の淋病藥の追隨を許さないものであります。奉仕主義の家傳妙藥と言ふ事を信用して各種の誇大廣告に迷はず本病になやむ方々には一時も早く御試藥をお勸め申上ます。高價藥必ずしも良藥にあらず廉價藥必ずしも不良藥にあらざる事を併て申添ます。

定價 三日分 一円、八日分 二円、十三日分 三円、廿五日分 五円
淋病妙藥ナイセル本舖 松井濟民堂製藥所 福岡縣直方市殿町 振替福岡六三五九番
（全國有名藥店にあり）

生徒募集 安田高等女學校 廣島家政女學校 廣島女子教員養成所

募集 生徒 京城藥學專門學校 入學資格 中等學校卒業者 京城府黄金町六丁目十八番地 電話本局一六四四番

生徒募集 京城美容學校 朝鮮總督府認可 本年度より、本科、速成科の在學期間を延長し授業料の引下の外校規生を置く事 目下規則中、入學受付三月三十一日迄 詳細は規則書、二錢切手送られたし 京城明治町 電本三七二七

嬉しき春
人生には待望の春!! 病氣には恐るべき三月！
花咲く春を樂しく迎へるには持病の再發に御用心が大切の時用心のためには是非蒜靈を召せ蒜靈愛用の家庭には常に春風吹き笑聲湧く人生の春！ 病後には滋養強壯・精力增進・殺菌力絶大の蒜靈 無臭ニンニク糖を（京城ザシノイ商會電話本局七〇六番）
▲勝利は寶質優秀の物に歸す

藥 店取扱品の 卸問屋 合資會社 大黒南海堂 釜山府辨天町壹丁目
頭痛にノーシン
虚弱に滋養と强壯 無臭ニンニクエキス 代金 百目 五十目 三十目
滋養 肝油 鰻油 卵油
井上又七

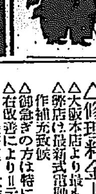

かぜね 橋本散 醫學博士有効證明 大阪市東區 製造所 和田鶴眞堂 各地藥店ニアリ 價 20 50 100

眼科指定處方 眼鏡專任製作 京城帝國大學御用 全鮮道立病院 各眼科醫御指定
官用眼鏡 在庫豐富 新刊カタログ 進呈 特約販賣店 御希望ノ方 御照會
大學堂眼鏡店

時計完全修理に就て
△從來の時計修理試驗法を一變し左の六方試驗方法に改善仕候
時計六方試驗方法

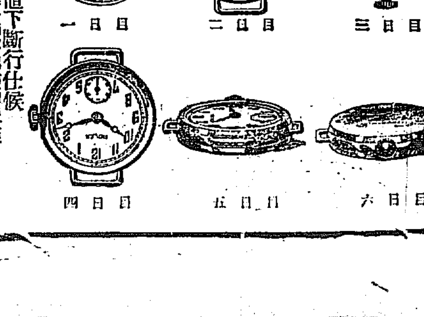

一日目 二日目 三日目 四日目 五日目 六日目
△修理料金＝貳割値下斷行仕候
△大阪本店より最も優秀なる時計師數名拔擢增員仕候
△弊店は最新式電動力付旋盤機械により如何なる時計部分品も工作補充致候
△御急ぎの方は特に秒試驗により修理仕候
△右改善により＝示時正確＝低廉＝合理化
△蓄音機修理も致候
△時計蓄音機修理に就ては如何樣にも御相談可申上候
京城本町 標準時計 村木時計店 電話本局四七一・四七二

父中島訂治郎儀病氣中の處本日午後五時半死去致候間此段謹告仕候
追而葬儀は三月八日午後四時半大和町西本願寺に於て執行可仕候
昭和七年三月六日
京城府崇二洞百六十一番地
男 中島三十夫
親戚 中島三郎
總代 矢尾晋太郎
友人 中村都一
總代 向井最一
森武彦

月曜スポーツ

日本はデ盃戰を如何に戰ふか
期待さるゝ對英戰

傍島順吉

今年度の陣容

世界庭球界最大の行事であるデヴイスカツプ戰には日本は依然歐洲ゾーンへ出場、派遣選手も原田武一、佐藤次郎、布井良助、桑原孝夫、三木龍喜の五候補者中から正式に三木、佐藤、桑原の三選手が選ばれ、三木、佐藤の兩選手は夫々印度、濠洲の遠征を終り、既にロンドンへの途上にあり、桑原選手も、目下準備中で近く渡歐する筈である……

定評ある原田、確實な布井兩選手の選手辭退は殘念ではあるが、グラスコートに馴れ、英國庭球界から恐れられてゐる三木選手とシヤープな點において不世出であり近來漸く圓熟の境に入つた佐藤選手、それに今年の順位第一位を占むる桑原選手を加へた此の新陣容は、在來の日本チームに比して遜色なく優勝候補として英國チームと共に歐洲ゾーンを飾る花形たるに恥ぢないものである

幸運な今年度の抽籤

發表されたデ盃戰の參加國は歐洲ゾーン二十二ヶ國、アメリカゾーン八ヶ國、總計三十國で、地域的豫選は五月初旬から開始され、最後の保持國フランスへの挑戰試合は七月廿九日からパリで行はれることになつてゐる日本は歐州ゾーンのドローに於て比較的幸運に惠まれてゐる。上半部に英國、アイルランド、ハンガリー、チエツコ、オーストリーの强豪があるに對し、日本の入つてゐる下部には、警戒を要するは僅かに伊太利のみである。第一回戰に不戰一勝の日本は第二回戰にギリシヤと對戰するが、ギリシヤは去年オーストリーには四對一で勝つたがチエツコに四對一で敗れて居るので、さして大敵では無い、第三回戰はユーゴースラビア對デンマークの勝者との對戰で、スラビアには前年日本が五對〇で快勝し、デンマークにはウルリツヒ、ヘンリツクセンの二選手が居り、去年は準決勝迄進出して日本に五對〇で敗れて居るのでスラビア、デンマークの何れが第三回戰に出るとしても、日本に對しては只、何セツトを得るかゞ問題で、得點は五對〇で日本が勝つものと觀られる。斯くして準決勝はエジプト、スペインを破り、モナコ、ノルウエー、ベルギー、スイスの勝者を第三回戰に破つて進出するであらう伊太利との對戰となるのである。伊太利にはモルプルゴ、ステフアニの知名選手があるが、既に兩選手共、下り坂で昔日の霸氣の無い今日、これも日本の快勝と樂觀して差しつかへ無いであらう

對英戰が　興味の中心
日本に勝味少なし

歐洲ゾーンの決勝戰は斯くて、上半部より進出する英國との對戰となるは確實である。其の英國は最近、陣容の充實して居る點で、米佛の强チームに劣らず、シングルスに、新進のペリーあり、グラスコートの世界的名手オースチンを控へて居る、ダブルスには、グレゴリー、カリンス組、キングスレー、ヒユーズ組等あり、場合に依つてはペリーがヒユーズとも組み得るもので眞に多士濟々である

ペリーは前年一躍世界的名手となり、デ盃戰に米佛を心にくき迄に惱まし、其の後渡米して益々强く米の第一位ヴアインスとも接戰してゐるので、佐藤が驚異的の當りを示さない以上、シングルスに於てペリーから點を稼ぐことは、難事と見られてゐる。グラスコートの經驗の無い桑原を、對英戰に出すことはシングルス、ダブルスを通じて日本が得點をリードした場合若しくは第二日のダブルスと第三日のシングルスの連戰に備へて佐藤又は三木を休ませる場合以外は危險なので對英戰は恐らく三木佐藤の兩選手のみで戰はれることゝ思はれるが、三木選手にしてもペリーには齒が立たず、結局はペリーにシングルスの二點を稱はれるものと覺悟せねばならない。一方、オースチンに對しては、佐藤三木共に勝味があるのでシングルスは互角となつて結局對英戰は日本の比較的不得意なダブルスで決するのではあるまいか。桑原はダブルスの選手としては適しないので日本のダブルスは佐藤三木組となるべく、英のペリー、ヒユーズ組、グレゴリー、カリンス組、キングスレー、ヒユーズ組の何れかとの對戰となつて日英戰の勝敗を決するのであるが英國組は何れも相當に强く、日本組のコンビネーシヨンが普通以上のコンデイシヨンで無い限り、優勝は望み得ない。從つて日本は對英戰に三對二で敗れると觀るが最も公平な見方ではあるが、若し佐藤がペリーに勝つかダブルスが日本組の物となれば、日本は歐洲ゾーンで優勝することゝなり、七月二十三日よりアメリカンゾーンの勝者米國と更にインターゾーンの決勝を爭ふ事となるが、米にはヴアインス、ウツド、シールス、ロツト、ヴアンライン等何れも世界の一流が控へて居るので佐藤の奮鬪は期し得るも日本が之れを破ることは至難である。

デ盃佛を去るか？

日本が英國を破らない以上インターゾーンの決勝は英米戰となりこの對戰は去年の英の勝利を以て番狂はせと云ふ說もあるが英の實力は番狂はせの一言を以て片づけるには餘りに充實したものである以上、必ずしも挑戰試合が米佛の爭ひとは斷言出來ない

斯くて愈々挑戰試合は英又は米とデ盃保持國フランスとの間に爭はれることゝなるが、今年のフランスがよくデ盃を死守するか否かは多大の疑問がある。佛チームのメンバーはコーシエ、ボロトラ、ラコスト、ブルーニヨンでラコストは前年は主將としてのみ名を出し試合には出なかつたが、今年は復活して第一戰に立つとの評判であるが往年の偉力を再現し得るとは思へない。一方ボロトラも英米の新進を相手としてシングルスで得點を稼ぐには餘りに老い過ぎて居る。現在の對英戰の如く單獨三點を稼いでデ盃を死守するが如き奇蹟は再び望み得ないであらう。ダブルスもラコストが復活してコーシエと組めば相當のものであるがコーシエ、ブルニヨンでは苦戰を覺悟せねばならない

ラコストの再起が確實でない限り一九二七年以來、連續五回に渉つて保持したデ盃の寶冠も、斯く觀ずれば今年は　フランスを去るのではなからうか。英佛海峽を渡るか、大西洋を渡るかは、英米チームの試合に於ける、コンデイシヨン次第である

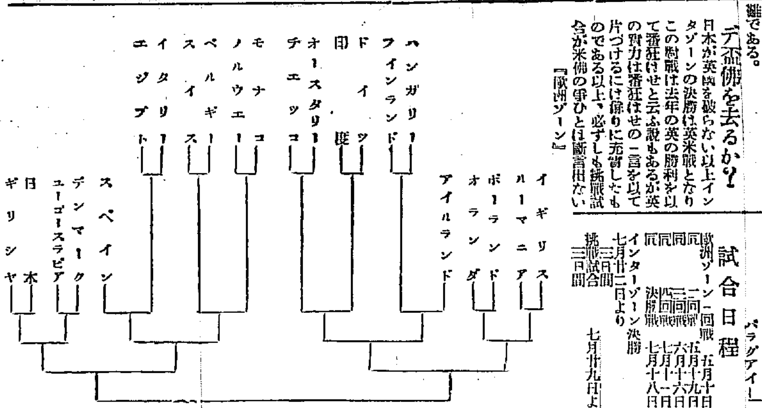

試合日程

歐洲ゾーン一回戰　五月十日迄
同二回戰　五月十九日迄
同三回戰　六月十六日迄
同準決勝　七月十一日迄
同決勝戰　七月十八日迄
インターゾーン決勝　七月廿二日より三日間
挑戰試合　七月廿九日より三日間

ラグビー戰＝京中に於て

昌慶苑一景　きのふ日曜日に總督夫妻の長閑なおひろい

京城商業優等卒業生　前列左より島田太郎、吉規源治、牛島德治、後列赤峰仁之助、栗田裕

京城農業優等卒業生　前列左より鄭榮秀、李相基、崔興元、後列左より徐基洪、許在朴錫元

運動講座（3）
ア式とラ式　蹴球の起源と發達
我國でも古くから行はれた

ラグビー式蹴球

ラ式蹴球とはラグビー、フツトボールの略稱である。これは今から百五、六十年前英國で從來、行はれたフツトボールの形式に大改革が起つた際、ラグビーといふ學校が獨り古來の球を持つて走る形式を保守したもので學校の名を取つてラグビーと命名したのであるといはれてゐる。蹴球は由來我國でも桓武天皇時代以前から存在したものといはれ支那では數千年の昔に毬を蹴つて遊ぶ一種の遊戲が行はれてゐたと傳へられてをり歐洲にもギリシヤ、ローマ時代から行はれたものらしい、此競技が英國に傳はり、中世紀時代には英國々民の性質と風土に合つた爲めで國民に熱狂的歡迎を受けた、この頃は未だ規則などといふものはなかつたが、村や町からは代表選手を選出して競技を行つたもので選出された選手は各の村や町の名譽の爲めに死を賭して戰つたものださうである、その爲めに弊害があつたので、時の國王はこれを嚴禁した程であつた、それが十八世紀になつてやゝ統一した規則が出來、十八世紀の中頃に現在のア式蹴球が分離しこれが米國に渡つてアメリカンフツトボールとなり濠洲に入つてオーストラリヤン・フツトボールとなつたもので日本には明治三十年頃輸入され現在我國でやつてゐるのは英國式のもので皆それぞれ異つたものである

ア式蹴球

ア式蹴球とはアツシエーシヨン・フツトボールの略稱で、米國ではサツカー・フツトボールと言つてゐる。現今朝鮮人間には流行し數人集まり一寸した空地があれば必ずこの競技をしてゐる、このアソシエーシヨン・フツトボールは千八百年頃英國で古來から行はれてゐた蹴球に改革を加へたもので、ラグビーフツトボールは球を足で蹴ると同時に手で球を抱へて運ぶとが出來るが、ア式蹴球は蹴ることのみ許され、球に手を觸れることは絕對に禁ぜられてゐる・ア式蹴球は十一人が一組で役目によつて位置は違ふがお互に連絡を保つてボールを蹴つて渡しながら敵のゴールを襲撃し、ボールをゴールの中に入れた時に得點となり一定時間内に多くゴールインした方が勝ちとなる

本社特選　圍碁對局（）

四月込用し

互先　長谷川章（四段）
先番　呉清源（四段）
（持時間九時間ヅヽ）

	所要時間（分）
六一　ち十五	(8)
六二　を十七	
六三　か十五	
六四　よ四	(34)
六五　ぬ十六	(16)
六六　ぬ十七	(4)
六七　る十六	
六八　と十八	
六九　と十七	(1)
七〇　ち十七	
七一　わ十八	(9)
七二　を十八	(4)
七三　ち三	
七四　れ八	(3)
七五　よ十四	
七六　た十五	(2)
七七　そ三	(2)
七八　わ十七	
七九　た六	(8)
八〇　か十七	(2)

（一分以内記載セズ）
白　二、二四〇
黒　一、二七〇

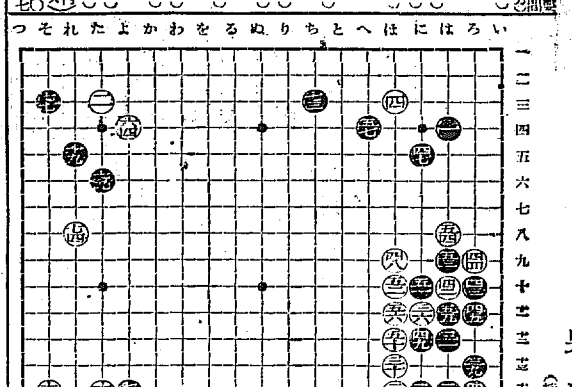

對局者の感想

白曰く　白六四で（とノ三）に飛ぶと、六四にカケて來られるのがイヤでした

黒曰く　黒六五のカケは打たずにおくのでした打つて却つて始末に困りました

白曰く　白七八は七九にカケて打つのだつたかも知れません

黒曰く　黒七九は八〇にツグのも氣がきかぬし（かノ十八）に引いてるのも變ですから、手を拔いて七九とやりました

七段　瀬越憲作氏の評釋

黒六一は（るノ十七）の方からツメる理はない、トクのやうではあるが右石が弱くなる

黒六三を放つておくと八〇にキラれる

黒六五以下先づ白をイヂめておいてといふ氣のする所だが、白七二までとなつては黒持余した形である、それは白七〇の突張が來たものだから、（りノ十五）にツケ越す味が生じて却つて眼を脅かされることになつた、打たずにおけば安全だつたものを

黒七三と打つたのは場合を得た、若し（へノ三）に取れば白に（るノ三）にツメられて、なほ手殘りだ

白七六とツイだのは些細のやうに見えて、これは甚だ重要なる二目、若し黒に取られゝば、忽ち下石の死活問題を惹起すことになる

白七八で七九にカケれば、黒（れノ六）白（たノ七）、黒（れノ二）と活きる時に、白（よノ十三）にハネ、黒（かノ十三）、白（かノ十二）と縫上げて行く筋となるが、これは黒（上ノ十二）、白（たノ十三）、黒（わノ十二）白（かノ十二）黒（わノ十一）となつて、結局黒から（そノ七）のコスミを打たれるやうになるから、思つた程の地は出來まい、寧ろ七八とイヤがらしておく方が面白い

黒七九を八〇にツガずに手拔したのは、何といふどエライ度胸（？）だらうこゝが呉君の膽の質强い所か知らぬが、私どもには到底出來ない藝當だ、白に八〇とキラして來ては中々むづかしい碁になつて來て、六五とカケた手のタ、リが一層コタえる

朝鮮陸上競技聯盟
組織の計畫すゝむ
來る四月その第一聲を揚げん
今後の活躍期待さる

半島運動界も春と共に活氣を呈して來た殊に本年は萬國オリムピツク大會が米國ロスアンゼルスで開催されることになつて居り運動界は總動員をなし、世界環視の檜舞臺に大進軍をせねばならぬ年である、若人たちはこの華かな大陣の中に加はらんとして努力してゐるこの時にあたり鄕林十三道の重きをなす京城にて

朝鮮陸上競技聯盟組織の計畫が着々と進められ正に完成の域に達しこの四月シーズン直前その第一聲を普天下に擧げることゝなつた、まことに陸上競技界の爲め慶賀すべきことである。この陸上競技聯盟組織の計畫は既に昨春、總督府の鈴木氏と今は朝鮮を去つた總督府の久富進、京永正彦、ライジングサンの田中眞茂の諸氏が計畫したが遂に時期尚早と種々の障害の爲め中絕したが

前記諸氏

の蒔いた種は根强い力となつてその年の秋になつて頭を上げ初め本年に入つて具體化し總督府の鈴木、前田協主事務所の兩氏に朝鮮陸上競技界を牛耳る鐵道局の網干主將、喜田、總督府遞信主將が中心となつて計畫を進めて成案を得たもので本年のシーズン劈頭の第十回萬國オリムピツク大會第一次朝鮮

豫選大會

までには發會式を擧行する意氣込みで諸種の準備を進めてゐるが本聯盟成立後の活躍は期待される

內鮮女子
陸上競技會

朝鮮體育協會招聘の內地女子陸上選手對朝鮮女子陸上選手の內鮮陸上競技大會は愈々四月九日京城運動場に於て擧行されることに決定したが朝鮮側よりの出場選手は朝鮮體育協會陸上部委員會に於て愼重なる詮衡を行ふことゝなつてゐるが氣候の爲め練習不足な選手と折柄の學期試驗の爲めに選手難に陥つてゐる有樣であるが今回の出場者は在學生は勿論本年卒業した者或は數年前に卒業してゐる一般でもそのメンバーに加へることゝなつてゐるが目下候補者として白羽の矢を立てゝゐる者は松原、大利、安金女、其他十數名である

戰爭もので
映畫界色めく

滿洲事變に關するニユース映畫やこれに取材した軍事劇で賑はふ映畫界は、恰も上海事變の勃發によつて戰爭映畫は內外ともに大持ての上海驚か偶然か、輸入映畫の今シーズンにはパ社の『上海特急』やウーフアの『愛國者』などが東亞物と來てゐるので內容は區々だが戰爭に取材したものの氾濫で春のシーズンを迎へることゝなつたのは時節柄注目を惹いてゐるが、『愛國者』は歐洲大戰中の各國のスパイ戰の挿話『上海特急』は上海を背景の戰慄的な事件を描くもの、各種の實寫、ニユースの戰爭氣分と共に漸次封切される

專門學校
野球大會
明日きまる

朝鮮專門學校體育聯盟主催の專門學校野球部會では過日幹部會を開催し本年度に於ける計畫を協議したが大會を五月二十八、二十九、三十の三日間京城運動場に於て擧行することに決定した

中央館（七日から六日間）
▲『海の狼』十卷フオツクス社作
▲『肉彈三勇士』六卷京阪劇團主演
▲『雪の渡り鳥』全八卷阪東妻三郎主演

東亞倶樂部（八日から）
▲『傳造宣戰の頃』尾上菊太郎主演
▲『肉彈三勇士』里見明、東郷久義主演
▲『八軒長屋』村上浪六氏作

取扱商品
麻織布　荷造麻絲
麻漁網絲　疊用絲
新麻袋　綿撚絲
麻縫絲各種ミシン絲
（シアンクロス日の出カタン絲）
朝鮮專屬販賣部
全愛國商行
京城府黃金町二丁目
電話本局三九〇四番
振替京城五九五〇番
（特種品製作御希望に應ズ　多量品は內地工場より直送致候）

初生雛
京城府東小門外
原養鶏場

ぢ・痔疾　肛門病
野崎肛門醫院
京城府岡崎町七番地
（入院隨意）
電話龍山九九三番

火保會社膺懲の叫び
料率引上反對大會
熾烈な反對氣勢裡に 六日公會堂に擧行す

昨年十一月大日本聯合火災保險協會が全鮮に亘る料率引上實施以來、反對の烽火は全鮮にあがり、各地商工會議所、實業團體は一齊に反對の決議をなして火保會社の反省を促し、更に京城府民大會までも開催して引上料率の撤回を要望したが、火保會社側ではこれを白眼視して輿論に應へず荏苒四ヶ月を經過するに至り、遂に反對運動の中樞たる京城町洞總代聯合會、同商工組合聯合會、同卸商聯盟會、同商工協會、朝鮮工業協會の五團體は一齊に蹶起し、最後的運動として各地商工團體を糾合し、朝鮮商工會議所後援の下に六日午後七時二十分より京城公會堂において全鮮火災保險契約者大會を開催するに至つた

この日早朝から烽火をうち上げて氣勢を煽り、鮮銀前三ヶ所に廣告塔、其他數ヶ所に廣告看板を配置する外『民衆正義の絶叫、値上げの暴擧を撓きつくせ』の宣傳チラシ十萬枚及幹事帶襷裝一萬枚を全市に撒布して大會氣分を煽る、當日地方より參加したもの、釜山、木浦、光州、羅南、沙里院、春川、平壤、群山、咸興、元山、清津、仁川等における商工會議所及實業諸團體の代表者約四十名に及び、會場に溢れた府內參會者の中に異彩を放つ、かくて午後七時二十分滿場の拍手裡に京城卸商聯盟會長宮林泰次氏登壇、開會の挨拶を述べた後、町洞總代聯合會副會長三上豐氏推されて座長席につき、先づ

陳內京城商議會頭 本問題に對しては最初仲裁的態度をとつたが頑迷なる會社側は耳をかさないので、鮮內商工業振興上重大影響あるを慮り目的達成に努力したもので今後とも根強い運動を以て與行に次ぐ與行を必要とすると激勵し次で

戸島商工組合聯合會長 引上率は十割から四十割に及び平均八割八分の無法極まる引上を二十八社が結束の下に敢行してゐる。我々はこれが撤回に全力を注がねばならぬと反對氣勢をあげ

小野元山商議副會頭 元山における契約者二千二百二十三名を代表して本大會に臨んだ次第で平均八割の突飛な引上は善良なる契約者に損害を轉嫁するものといふべく、朝鮮の經濟を攪亂する暴擧であると斷ずる

それより、平壤、鎭南浦、清州、會寧、光州、春川における多數實業諸團體よりの激勵電報の披露あり、次で三上座長決議を提案、西崎鶴太郎、金澤旭の兩氏內鮮兩語で決議案を朗讀し、滿場の拍手裡に可決、それより引續き左の演題の下にいづれも火保會社の暴擧を痛烈にこき卸し、火災率の高きは超過保險に起因する所期の目的を達成するには本府を煩はして特種の使命を有する朝鮮火災を協定より脫退せしむるにあると絶叫し、異常の感銘を與へて午後九時三十分閉會した

演題
一、開會の辭　京城卸商聯盟會長　宮林泰次
一、經過報告　京城商工會議所會頭　陳內茂吉
一、經過報告傳達に意見發表　京城商工組合聯合會長　戸島祐次郎
一、保險事業は社會に重大なる使命を有す　元山商議副會頭　小野文吉
一、時代逆行　釜山商議副會頭　金撩寨
一、撤回不停戰乎　平壤商議副會頭　古莊仁太郎
一、吾等の恐怖　京城商工協會長　朴承稷
一、差別的料率の撤廢を要求す　仁川商議々員　吉木逍介
一、不合理な料金の內容　朝鮮商工新聞經濟部長　加藤清吉
一、火保會社に對する希望　大浦榮移入商代表　岡村又治郎
一、所感　城津商工會代表　北川俊式
一、社會使命の本分　群山商議會頭　堀太三郎
一、保險に對する正解　京城府會議員　竹內菊太郎
一、所感　釜山卸商同盟會代表　富原研二

決議
火災保險協會が客年十一月より實施せる保險料率引上げは時代を無視し非理非道を一般民衆に強要したるものにして財界を攪亂し延ひて朝鮮產業の進展を阻害する惡逆行爲と認む
吾人は協會をして全鮮の輿論に鑑み翻然反省以て速く之れが撤回するの手段に出でしめんことを期す
昭和七年三月六日
全朝鮮火災保險契約者大會

全朝鮮火災保險契約者大會

各團體代表 本府に反對陳情
七日午前總督と總監を訪問して

大會委員三上豐、戸島祐次郎、岩本運平、朴承稷、那須國二、松本前次郎、金墳泰（釜山）吉木逍介、金師巖（以上仁川）油谷保三、岡本又次郎（以上木浦）古莊仁太郎（平壤）小野文吉（元山）山邊卯八、安徽啟（以上沙里院）北川俊式（城津）の十六氏は各團體を代表して七日午前十一時本府に宇垣總督、今井田政務總監を訪問し契約者大會の決議を添へ左の陳情書を提出し引續き關係局課長へも同樣陳情書を提出した

陳情書
火災保險協會朝鮮地方委員會が客年十一月より全鮮に實施を發表せる改定保險料率は突飛不當を極め財界の現情並に會社經營上の實績に徵し到底之れを認むべからず且各會社が共存共榮の大義を逆れ協定の威力を以て弱者を壓抑する非人道的行爲は全鮮契約者の齊しく憤慨する所に有之候本月六日京城に全鮮契約者大會を開催し滿場一致を以て別紙決議を爲し會社側に期限を附して其撤回を要求致候時節柄斯くの如き會同を爲すに至りたる事は時局の急切を已むを得ざるに出でたるものに有之候非常時經濟社會に適切の御指導を垂れ大衆至深の希望達成を見候樣御高配賜はり度伏て陳情仕候也
昭和七年三月七日
火災保險料率引上反對全鮮契約者大會代表
京城商工組合聯合會長

一週間期限附て 引上撤回を要求
代表者更に地方會員と會見す

七日本府訪問陳情書を提出した契約者大會委員戸島祐次郎氏外十五氏は午後二時より南米倉町京城俱樂部にて京城地方會委員と會見し大會決議を交付して火災會社の反省を促し引上料率の撤回を要請し一週間の期限を附して回答を求めた

合併に伴ふ 失權株競賣
七日朝取にて

朝鮮取引所の合併實行に伴ふ失權株競賣は七日午前十時半より同社楊上にて執達吏、小杉理事長代理、秋山常務理事、南、白井正副委員立合の上、七日朝取市場の前場用終値の最低二十三圓八十錢を最低價格として便宜上五十株を一單位に競合ひ午前十一時三十分終了した。失權株總數九百六十九枚
最高價格（一株當り）　二十六圓
最低價格同　二十三圓八十五錢
平均値　二十三圓九十錢

二月中撫順炭

安東經由、二月中に輸入した撫順炭坑は上旬九千四百二十〇、中旬一萬一千九百十〇、下旬七千五百十〇合計二萬九千八百四十〇であつた、前年同月は二萬五千三百三十〇にして四千五百二十〇の增加を示した、增加したところは主として南鮮地方である

大型船二隻
朝郵買入決定

朝鮮郵船會社では四日午後一時より本社に於て岡田、小畔の兩取締役會合、重役會議を開き豫て問題となつて居た五千噸（重量噸）二隻を買入れることに決定した、なほこの二隻は主として北鮮方面に配船すると

連帶輸送
四巨頭折衝す

既報の通り、釜山、京濱間の船鐵連帶輸送契約問題で四日午後二時より朝郵本社に於て澤山社長、澤山商船常務澤山精八太、大阪商船岡田專務、森朝郵社長の四巨頭一時間半に亘り會見、種々協議を重ねた併し、何分今後數回の折衝を要する見込であると

滿蒙に必要な 組織的資本の力
テロ横行には呆れる 日銀入り風說は與太
釜山にて 加藤鮮銀總裁談

【釜山特電】加藤鮮銀總裁はかねて東上中の處、七日朝釜山上陸北行した、ホテルに休憩中左の如く語る
『最近の日本は支那問題、滿洲政府の獨立に次いで井上前藏相團琢磨氏の暗殺など歷史的事件の續出に驚くほかはない、滿蒙新政府の獨立は今後我國の經濟的位置を有利に導くことは勿論である、之れに就いて滿蒙における日本の投資、金融組織を何んとかせねばなるまいと論ぜられるが、そう急激に變更する必要はあるまい、現在の狀態のまゝ當分推移して結構だ、近々滿洲方面へ旅行する心算だ、滿蒙における日本商人の經濟的地盤を確實にして活動する方法を考究せねばならぬが、漫然たる一攫千金の態度では宜しくない、それには矢張り組織を有する資本の力でなくてはならぬ、日本人一流のせつかちに、功をあせつても駄目さ、相手が悠長な支那人だから。朝鮮の產金熱も旺盛だが產金獎勵の保護を現在よりも積極的にする必要はない、最近政府が金地金を時價で買上げることにしたことが一面產金業の保護になつてゐる、僕が日銀總裁の椅子を狙つて居たなんて與太に過ぎない。東拓總裁もまだ決定せぬやうだが僕が鮮銀に居る間に四代も變つた日本のあらゆる點は外國を立派にリードするほど發達したが責任のある主腦者がどし／＼變ることは政治の機構が惡いために外ならぬ』

京城手形交換高（四日）
枚數　三、一二一枚
金額　一、九〇三、九四〇圓

鮮銀對外爲替建値（五日）
倫敦　一志十片四分一
紐育　三十二弗二分一
上海　九十八兩

鮮銀帳尻（六日）
發行高　[illegible]
正貨準備　[illegible]
限外發行　[illegible]

日銀帳尻（五日）
發行高　[illegible]
正貨準備　[illegible]
限外發行　[illegible]
貸出高　[illegible]

東京コール
發行高一錢七厘五毛より一錢八厘五毛
正貨準備　一錢八厘より一錢九厘
限外發行一錢六厘五毛より一錢九厘五毛

加藤鮮銀總裁
七日夜歸城

久しく滯京中であつた加藤鮮銀總裁は七日午後七時着列車で歸城する筈

特惠關稅
支那問題委員會に商議提案

三月十六日より三日間參大で開催される日本商議聯合會の支那問題委員會には朝鮮商議聯合會より陳內會頭出席に決定したことは既報の通りであるが本日陳內會頭より全鮮各地商議に對し提議事項に付き意見を求めた左記の一項だけは目下既に內定してゐる、一、工業振興と共存共榮のため工業原料に對し帝國と滿洲國間は相互的に特惠關稅制度を設けられたきこと

二月中京城 卸物價指整
對前月昂騰 對前年低落

鮮銀調査、二月中における京城卸物價指數は一四四、〇六で前月に比し一分五毛の高騰であるが前年同期に比すれば一厘七毛の低落である
▲前月より低落したもの　大麥、粟、和金巾、生糸、松薪、砂糖、日本酒（與正宗）京釘、漆喰
▲騰貴したもの　玄米、精米、小麥、大豆、小豆、支那油、綿糸、綿布、木炭、小麥粉、醬油、麥酒、金物、牛皮、洋紙

株式
警戒人氣深まり 低迷保合を續く

前場　前週末時局の依然法りやら金融界の硬勢に氣配甘きを傳へた機先、今週は材料に乏しいものではないが阪地の氣配に鮮滿人氣崩く東新百七十一圓と一圓安、大新七十四圓と一圓安、朝新二十四圓五十錢と二圓安拍新十五圓六十錢と五十錢安と揃れも一齊に軟調に始まり、東新は人氣の買戾しから寄附から三圓九十錢と押したが恢復四圓から共同十錢と買狀も出し、東新稍引締り足に一圓五十錢と止めた。前日の止値に比し朝新六十錢安、東新一圓六十錢安であつた

後場　前場阪地の續いて頭重き成行を眺めて氣配直く推移せしに後場阪地の不味を眺め更に大新七十四圓丁、東新百七十四圓丁、朝新二十四圓九十錢、拓新十五圓八十錢と頗る不勢に寄付き、仕手の停派からこの浸中心の小高下に終ると見られてゐた

好材出盡しと 金融狀勢注目

諸般の材料は漸次强勢に有利に展開して來て騰貴が思惑をつけて往返して來た相場ではあるが、上海事變を總括する時局の一段落と共に好材料も略出盡しの態を呈するに至り、殊に新經濟の如き而職局が片付けば在華紡の如きも直ちに揃勢を開始するは必定で、さりなけば現在の好狀況、需給關係にも不安を生ずるに至るべき口明らかであるから人氣を生じてゐる。從つて相場は當面に崩つて買つくよりもどちらかと云へば賣拔けんとの態度に出てゐる。而も現在この人氣を有力に影響してゐるものが金融の逼迫悲觀である。金再禁後の潮流として資金の換物人氣は漸次頓落となり銀行預金の一路を辿り、東買園公の吸收によつてさらでだに逼迫せる金融市場はこれの拔擧をうけて非常に硬化し就中地方銀行に於ては中銀行と見做されるものまでが正に破綻を曝露せんかの有樣にある。この金融の狀勢の硬化は從來思ひ出した樣に離されてゐる日銀利下げ期待を全然裏切ると共に株式思惑資金の圓滑を缺くし、更に金詰りの買物も呼ぶ。こうした聯念と好材料出盡し人氣が買方の離れ崩來の局面となつてゐるのである

再度の玉整理

前途觀において一般の仕手は云ふに及ばず軟派も總てこの鼻の一頓出け明かであると見てゐるが相場もありながらも相場の伸力は挫くしい所を示さない。此點に目先相場の悩みがあるのである。前途を高いと睨想しながら現在安いのはその理想が早過ぎた事を意味するのに過ぎない。材料方面から見れば强弱の待望材料であり殊に有利な上海事變の進捗に鑑み行詰停止、停戰案の進捗は鑑みで何ら相場に好感をそゝるべき筈なのである。だが既に丸商品は賣新された後だ、從つて當分は底越材料が挫い、もはし進展を見せない限り相當の整理が必要であり目前の玉整理の網の構がつてゐるのは明かである、從つて見越から見越の安値を現在大阪組の三段がある、金融界は三月の錯整期に入つて行く樣に入るは明かであり、特に金か物へ運動が段々にて乘り買方が三段を切拔ける術は頗る困難と見なければならぬ、之に對し踏に掛かつた賣方は反株を强要するは明かで此點に買方の投げて崩れは止むを得ぬ振合にある、從つてこの鼻上分破を望むは頗る困難と云ふべく、徹底的の再度玉整理のない限り强氣の花は咲かぬであらうとされてゐる

公債市況（七日）東京 甲號五分利八六、六〇▲第三回五分利八六、〇五▲廿二年もの八六、一〇▲同四分利七三、八五▲廿八年もの八六、七〇▲佛貨四分利一二二、三〇

株式現物專門　京城明治町二丁目　大原現物店　電話本局一八九三番

取組高　七日前場までの當限短期清算總取組高は一萬六千百四十枚で、その內百枚以上の建玉內容左の通りである
賣方　大林 [illegible]　白井 [illegible]　山口 [illegible]　京證 [illegible]　松山 [illegible]　立山 [illegible]　▲買方　白井 [illegible]　[illegible]

期米
嫌氣投げ物注れて 脆くも新安値に墜落
なほ阪地追隨の不勢

前場　休日前阪地安に氣崩れ的歩狀を呈して大引せし折柄今週は更に阪地安を受けて一層人氣悲化し當市四八十五錢中一圓廿八錢**先一圓七十錢と不勢に寄付き三節は六十錢と新安値に墜落せしが**大引方面の利喰ひ急ぎと押目買ひにアトは六十二錢から九錢と小戾しせしも阪地が依然崩狀的商狀を脫しないので引際は六十二錢と氣崩れなし目先前も一段の不勢は免れ難き商狀を呈して前場を終つた

後場　前場內地の崩狀的商情を眺めて新安値をつけ一段安を氣構へられた折柄、後場は寄付**より氣配軟化し投げ物注れて一節當二十圓七十錢、中一圓十錢先一圓五十六錢と新安値をつけ、**跡押目的買物にチリ／＼と返し別個の如く小締り足に終つた

米界展望

先般來一向煮へ切らなかつた相場はとう／＼形勢が不良化してしまつた▲如何に先は高い米にしても各集散地には未曾有の在米が停滯なし時節がボカ／＼と暖くなるに從ひ庫の中で米のウナリ聲が聞へ出し氣もいい氣持ちはせないので新米の出來るのが木宮であらう▲殊に一般に多大に期待せし政府の積極政策も今の向で神田神に等しい嫌のある事等に思ひを及ぼすと好接氣を夢見てやれ買へそりや買へと思ひ捲つた反動として此迄ひ不讓らざるを得まい▲東京で春季大會を開催した大阪甲和會では寄合安値は買へだと云ふ會員が多かつたさうであるが豫想投票の結果最高が三十五圓九十九錢に最低が三十二圓五十錢だと云ふ事である▲さうして此際二十二圓十錢が出るだらうとの意構を持つたものが多いらしい▲して見ると此相場は先的に未だ段つて取る餘地があるかも知れないと正米の賣行きが依然香しくなく春暖季と相俟つて人氣は漸次廢るゝ一方であるから此際動もすると人氣の買過ぎと實米氣れに依る一と云ふ人氣が濃厚である

反動期に入る

普通の四作況でも相場が或程までは高くなると人氣の買過ぎやそれに對する玄人筋の賣り向ひ等に依り相場は行き詰りを生じ人氣弱くして反動に安くなると云ふ寄現象を呈する場合が多いにも拘らず本年の如き當業者と政府の積極政策に多大の期待を待ち野も山も買ひ進つて來た相場として此の漸安くなるのが當然であつて漸く反動期に入つたものと見られるのである殊に各集散市場とも未曾有の在米が滯留し政府も依然統制なき買方が共倒になるとに暴されてをる處に如何に處理するかを考へると結局は殺物の殺到に依るべき暴逃より見る外あるまいと云ふ如き觀察である

悲觀說が擡頭

頃日來の不勢が米實有の在米に實た多少の弱氣が生れる苦ますますに至つた事は勿論一面に多大に期待された現政府の積極政策が總ての事情から見て怪ぶべき點が多いのみならず金再禁後に於ける爲替の對策も今だ以て行けれず金融界では財界の前途を極度に悲觀する向の多くなつた事も强氣か嫌氣を催す一つの原因と見られて居る從つて政府は茲に何にか思ひ切つた政策を發表するにあらざれば相場の地合が惡くなる從ひ强氣側の嫌氣は愈々する一方で動もすると意外の安値を出現する事に至らぬとも限らないと悲觀說が漸々擡頭されて居る

實現懸念人氣

休日來相場の地合は頓みに惡化して來て之れは別に之れと云ふ惡材料があるわけでなく只實米氣れに小口買方の嫌氣投げに過ぎないが何分人氣が一般に警戒ふて居るので

籾は續いて强硬

定期は前月の高值二十三圓から見ると一圓四十錢方の暴落であるに對し正米は今朝の出米值二十圓八十錢で定期から見ると半分の約八十錢安に過ぎない殊に籾の如きは改良籾が依然六錢一厘所を固持し從來も今日も何等變る所なき强硬振りである之れは產地の出過ぎに依る事は勿論一面には昨年の出來秋以來玄米に調製して移出せし結果籾の貯物が極端に減少して居る爲めで籾は今後に於いても下げ條件が乏しいと同時に正米も自然それに牽制されて下盜り商狀を呈し定期との鞘關係は暫しく定期の方割安を叩く事になり其所採算的に賣方が定期を外す事になるものと見て居る向もある

全國在米額 四千五百三十余萬石か
三月一日現在

本年は三月一日現在を以て全國各府縣別に漸次發表される筈であるが數字の如何によつて今後は多少の弱潮が生れる筈であり目下の處全國在米の推定を左の如く見られてゐる
◇供給量　持米高九百十四萬石▲六年度實收高五千五百二十一萬石▲二月中迄の鮮米移入高百三十萬石▲台灣米移入高百三十萬石▲其他三十萬石▲計六千九百二十萬石
◇消費量　四ヶ月の消費一人一石一斗人口六千五百萬人と見て二千三百八十萬石▲輸移出高十萬石▲差引四千五百三十五萬石

概ね押目買
甲和會の總會

【東京特電】大阪甲和會が六日より東京の湯河原溫泉に開催せし春季大會は全國から集つた會員三十名に達し何れも押目買ひの意見者が多く東京八月物で先限の豫想投票を行ふた結果最高値は最高が三十五圓九十五錢最低側は最高二十五圓五錢安値が二十二圓五十錢であると

京城延べ 各地安から 氣崩る

前場　前週來依然何等之とて創るべき材料もなき所とて小口商內の保合を續けてゐた機先、今朝は內地氣配の悲化と仁川の深押しに氣配急軟化して一回四中二十錢十錢、四末二十一圓三十一錢と前日より八錢方弛んで寄付き、二回には更に三十錢を割つて二十七錢から二十四錢と押し頗る不勢を呈したが、後小口買氣の擡頭から稍引締め足を見せ五回には三十錢をもつけたが、阪地の續いて軟調に伸力鈍かず四米二十一圓二十四錢と軟化して前場を終つた、寄引、頂定、出來高左の如し
寄引值　[illegible]
頂定　[illegible]
出來高　二萬七千百石

後場　前場阪仁の不勢を眺めて商狀急軟調を辿り不動商狀を繰返せし折柄、後場は更に各地悲化に一回四末一圓十八錢と深押して始まり、二回には更に十四錢をつけて新安値を見せたが後チリ／＼と小戾し足を見せてゐた

京城　一等精白米十六圓半白米二十圓丸ヶ合格玄米二等二十四錢四等二十圓五十錢合格玄米上十九圓五十錢中十八圓五十錢裸麥上六錢二中六錢下五錢八
大豆　龍山一、四〇長湍一、四〇溫川一、四〇鑛原一、四〇
仁川　丸ヶ角チ丸チ石拔三等二十圓八十錢四等二十圓五十錢地搗米十八圓五十錢一等白米十九圓仁田六十キロ入叭八圓七十五錢改良籾六錢一厘石籾九厘で正米は內地不振れの爲め二三十錢安なるも籾は品薄の爲め依然手堅き商狀である
大豆　龍山丸忠長湍汶山臨川十一圓四十錢金浦臨川十一圓十錢から四十錢下之等も內地向き一進に一寸頭打ちの商狀である
釜山　正米自體からして春暖期を控へて變質懸念に積極的に買へきいと言はれてゐるが內地在米の急運的に減足を眺めて入荷期待に人氣底强く各地期米の不味も休頃とて賣つて出るもの無く產地入荷細りに朝米三千俵の賣物あり休日明けとて地場小口筋の手當に三千二百四十六俵の商內にて奧南改良三等二十一圓六十錢四等二十一圓二十五錢無格二十二圓丁度早外十九圓丁度見當と保合ふ

東京深川在米高

東京　深川在米七日現在は百十九萬三千四百九十七俵と前日の在米高に比較して三千八十四俵の增加である

株式（七日）

朝取短期

銘柄		寄付	大引	高値	安値
朝取	前	—	—	—	—
朝取	後	—	—	—	—
同新	前	[illegible]	[illegible]	[illegible]	[illegible]
同新	後	[illegible]	[illegible]	[illegible]	[illegible]
拓新	前	[illegible]	—	[illegible]	[illegible]
拓新	後	[illegible]	—	—	—
鐘新	前	—	—	—	—
鐘新	後	—	—	—	—
大新	前	[illegible]	—	[illegible]	[illegible]
大新	後	[illegible]	—	—	—
東新	前	[illegible]	[illegible]	[illegible]	[illegible]
東新	後	[illegible]	[illegible]	[illegible]	[illegible]
安取	前	—	—	—	—
安取	後	—	—	—	—

限定と日歩

	朝取	同新	大新	安取	鐘新	東新	拓新
限定	[illegible]	[illegible]	[illegible]	[illegible]	[illegible]	[illegible]	[illegible]
日歩	[illegible]	[illegible]	[illegible]	[illegible]	[illegible]	[illegible]	[illegible]

短期建玉表

	朝取	同新	大新	鐘新	拓新	東新	安取
賣方	[illegible]	[illegible]	[illegible]	[illegible]	[illegible]	[illegible]	[illegible]
買方	[illegible]	[illegible]	[illegible]	[illegible]	[illegible]	[illegible]	[illegible]
建玉數	[illegible]	[illegible]	[illegible]	[illegible]	[illegible]	[illegible]	[illegible]

	出來	高
短期	[illegible]	[illegible]
長期	[illegible]	[illegible]
當日	[illegible]	[illegible]

大株短期

銘柄		寄付	大引	高値	安値
大新	前	[illegible]	[illegible]	[illegible]	[illegible]
大新	後	[illegible]	[illegible]	[illegible]	[illegible]
鐘新	前	[illegible]	[illegible]	[illegible]	[illegible]
鐘新	後	[illegible]	[illegible]	[illegible]	[illegible]
日產	前	[illegible]	[illegible]	[illegible]	[illegible]
日產	後	[illegible]	[illegible]	[illegible]	[illegible]
東新	前	[illegible]	[illegible]	[illegible]	[illegible]
東新	後	[illegible]	[illegible]	[illegible]	[illegible]
日石	前	[illegible]	[illegible]	[illegible]	[illegible]
日石	後	[illegible]	[illegible]	[illegible]	[illegible]

大株長期

銘柄	前寄	前引	後寄	後引
大株	[illegible]	[illegible]	[illegible]	[illegible]
同新	[illegible]	[illegible]	[illegible]	[illegible]
日產	[illegible]	[illegible]	[illegible]	[illegible]
同新	—	—	[illegible]	—
郵船	—	—	[illegible]	—
同新	[illegible]	[illegible]	[illegible]	[illegible]
鐘紡	[illegible]	[illegible]	[illegible]	[illegible]
同新	—	—	—	—
日紡	[illegible]	—	—	—
東株	[illegible]	[illegible]	[illegible]	[illegible]
同新	[illegible]	—	—	—
東紡	—	[illegible]	—	—
同新	—	—	—	—

東株短期市場

銘柄		寄付	大引	高値	安値
東新	前	[illegible]	[illegible]	[illegible]	[illegible]
東新	後	[illegible]	[illegible]	[illegible]	[illegible]

東京現株

銘柄	値
東株	[illegible]
同新	[illegible]
鮮銀	[illegible]
同新	[illegible]
殖銀	[illegible]
同新	[illegible]
朝取	[illegible]
同新	[illegible]
東拓	[illegible]
同新	[illegible]
京紡	[illegible]
日石	[illegible]
富士毛	[illegible]

期米（七日）

◎朝取仁川

前場	當限	中限	先限
一	[illegible]	[illegible]	[illegible]
二	[illegible]	[illegible]	[illegible]
三	[illegible]	[illegible]	[illegible]
四	[illegible]	[illegible]	[illegible]
五	[illegible]	[illegible]	[illegible]
六	[illegible]	[illegible]	[illegible]
七	[illegible]	[illegible]	[illegible]
八	[illegible]	[illegible]	[illegible]
九	[illegible]	[illegible]	[illegible]
十	[illegible]	[illegible]	[illegible]

後場	當限	中限	先限
一	[illegible]	[illegible]	[illegible]
二	[illegible]	[illegible]	[illegible]
三	[illegible]	[illegible]	[illegible]
四	[illegible]	[illegible]	[illegible]
五	[illegible]	[illegible]	[illegible]
六	[illegible]	[illegible]	[illegible]
七	[illegible]	[illegible]	[illegible]

	當限	中限	先限
帳入値段	[illegible]	[illegible]	[illegible]
組高（石）	[illegible]	[illegible]	[illegible]
出來高	[illegible]	[illegible]	[illegible]

東京期米

	當	中	先
前寄	[illegible]	[illegible]	[illegible]
前止め	[illegible]	[illegible]	[illegible]
一	[illegible]	[illegible]	[illegible]
二	[illegible]	[illegible]	[illegible]
三	[illegible]	[illegible]	[illegible]
四	[illegible]	[illegible]	[illegible]
五	[illegible]	[illegible]	[illegible]
六	[illegible]	[illegible]	[illegible]
七	[illegible]	[illegible]	[illegible]
八	[illegible]	[illegible]	[illegible]
後寄	[illegible]	[illegible]	[illegible]
後止め	[illegible]	[illegible]	[illegible]

大阪期米

	當限	中限	先限
前場 一～十	[illegible]	[illegible]	[illegible]
後場 一～六	[illegible]	[illegible]	[illegible]

大阪期米塲合	賣方	買方	取組高
當限	[illegible]	[illegible]	[illegible]
中限	[illegible]	[illegible]	[illegible]
先限	[illegible]	[illegible]	[illegible]

引際氣配　二四圓四八錢

	寄付	前場	後場
◇兵庫 先限	[illegible]	[illegible]	[illegible]
◇下關 先限	[illegible]	[illegible]	[illegible]
◇名古屋 先限	[illegible]	[illegible]	[illegible]

大阪市中棉唱

銘柄	値
ストリクトミドリング	[illegible]
ブローチ	[illegible]
ベンゴール	[illegible]

鮮內各取

取引所	限月	前寄	前止	後寄	後止
◇釜山	三中	[illegible]	[illegible]	[illegible]	[illegible]
	三末	[illegible]	[illegible]	[illegible]	[illegible]
	四中	[illegible]	[illegible]	[illegible]	[illegible]
	四末	[illegible]	[illegible]	[illegible]	[illegible]
	五中	[illegible]	[illegible]	[illegible]	[illegible]
	五末	[illegible]	[illegible]	[illegible]	[illegible]
◇大邱	三中	[illegible]	[illegible]	[illegible]	[illegible]
	三末	[illegible]	[illegible]	[illegible]	[illegible]
	四中	[illegible]	[illegible]	[illegible]	[illegible]
	四末	[illegible]	[illegible]	[illegible]	[illegible]
	五中	[illegible]	[illegible]	[illegible]	[illegible]
	五末	[illegible]	[illegible]	[illegible]	[illegible]
◇群山	三中	[illegible]	[illegible]	[illegible]	[illegible]
	三末	[illegible]	[illegible]	[illegible]	[illegible]
	四中	[illegible]	[illegible]	[illegible]	[illegible]
	四末	[illegible]	[illegible]	[illegible]	[illegible]
	五中	[illegible]	[illegible]	[illegible]	[illegible]
	五末	[illegible]	[illegible]	[illegible]	[illegible]
◇木浦	三中	[illegible]	[illegible]	[illegible]	[illegible]
	三末	[illegible]	[illegible]	[illegible]	[illegible]
	四中	[illegible]	[illegible]	[illegible]	[illegible]
	四末	[illegible]	[illegible]	[illegible]	[illegible]
	五中	[illegible]	[illegible]	[illegible]	[illegible]
	五末	[illegible]	[illegible]	[illegible]	[illegible]
◇京城	三中	[illegible]	[illegible]	[illegible]	[illegible]
	三末	[illegible]	[illegible]	[illegible]	[illegible]
	四中	[illegible]	[illegible]	[illegible]	[illegible]
	四末	[illegible]	[illegible]	[illegible]	[illegible]
◇鎭南浦	當限	[illegible]	[illegible]	[illegible]	[illegible]
	先限	[illegible]	[illegible]	[illegible]	[illegible]
	現物	[illegible]	[illegible]	[illegible]	[illegible]

市況（七日）

◇大阪棉花

	寄付	前場同引	後場寄付	同引
前場 當限	[illegible]	[illegible]	[illegible]	[illegible]
前場 先限	[illegible]	[illegible]	[illegible]	[illegible]
後場 當限	[illegible]	[illegible]	[illegible]	[illegible]
後場 先限	[illegible]	[illegible]	[illegible]	[illegible]

大阪棉絲

限月	前場寄付	同引	後場寄付	同引
三月限	[illegible]	[illegible]	[illegible]	[illegible]
四月限	[illegible]	[illegible]	[illegible]	[illegible]
五月限	[illegible]	[illegible]	[illegible]	[illegible]
六月限	[illegible]	[illegible]	[illegible]	[illegible]
七月限	[illegible]	[illegible]	[illegible]	[illegible]
八月限	[illegible]	[illegible]	[illegible]	[illegible]
九月限	[illegible]	[illegible]	[illegible]	[illegible]

◇橫濱生絲

		寄付	大引
前場	當限	[illegible]	[illegible]
前場	先限	[illegible]	[illegible]
後場	當限	[illegible]	[illegible]
後場	先限	[illegible]	[illegible]

◎現物砂糖 六四〇圓

大阪砂糖前後場

		寄付	大引
當限	前	[illegible]	[illegible]
當限	後	[illegible]	[illegible]
先限	前	[illegible]	[illegible]
先限	後	[illegible]	[illegible]

大阪砂糖現物　日糖（S.T.）現物　[illegible]

銘柄	値
倫敦 棉現	五片九分ノ三
米棉	休
印棉	[illegible]
スケール	[illegible]
アナゴンタ株	[illegible]
日米弗資	[illegible]
英米弗資	[illegible]
紐育銀塊	[illegible]

茂平次兇狀
行友李風 作　陸井耕逢 畫　【133】

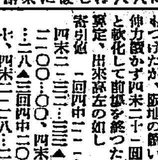

人魚の精（八）

茂平次は今、永正祐定の一刀を手にして、板戸の口に踏と身構へます。

この度胸として、而も燃へたる寮の原中に、ボッカリと雞つた一軒小屋の中は、人の顏さへ見え鋳かね程に暗かつた。

但た一ツの盜のある小窓から、逝た湖尻崎の頭へ落ちかゝる夕陽の影が、一條赤い虹のごとくに射し込んでゐるとは云ふ物の、狹い隅々にはもう、宵闇の影が漲ひ迫つて、焉爐裏の炎火は宛にもつれて、焰が低く燃えては途切れ、途切れてはマタ燃上る。

その蹈爐では立膝の姿しどけなく、お蝶が類りに、竹串へ刺した小魚を炙つてゐます。頭上の差物微めしかつた片外しの椎茸髱が何時の間にやら、ぐつと束ねた無造作な楊枝に變つて、長襦袢に、淺黄縮緬の扱布を自棄なグル／＼巻きにした上から木綿の男物の袷紺を引つかけた鏡火扮裝――昔て寺島の淫祠寺の庵室で市郎の眉を酷籠利にして四方の讀書を荼話、呼つた面影を想ひ泛べずには居られません。

ジュートと魚の脂の滴る音、
『旦那・旦那？』
振返つて斯う話しかける。お蝶の聲にも返辭をしないで茂平次は戸口の隙から一心に表の樣子を窺つてゐる。
『此方へ逃つて來さうかい、ねお前さんッたら？』
『――』
『聞かせておくれよ、ね、一體どんな工合だね？』
それでも男はすぐ返へないで、やがて、默つて、パチリ刀を鞘に納めると。
『ウーム、香ばしい匂ひだなア？』
『新鮮しいからね、それに岩魚はこれからが季節なんだよ』
『矢張・此川で捕れるんだね？』
『蒲兵衞の話ぢやア、まだ／＼ズッと川上の、水の綺麗な岩の間でなけりやア居ないんだつて、何でも川鴨では、水源に近いところから岩魚の棲所、少し下つて深淵の湖になると山女魚が捕れる、それからズッと川幅が廣くなると、今度は鮎の世界になるんだとさ』
『お前ナカ／＼詳しいなア？』
『心配おしでない、皆な受賣なんだから、ホヽヽヽ』
『イヤ大概そんな事だらうとは思つたが、アヽ詣らねえ』
下緒を手繰つて大劍を片手に、爐端へ復るとドッカリ大胡座、岩魚の脊で焔の色が紫に燃え上るので、茂平次の横顏が妙に蒼白く浮き上つて見えます。
『何うだつたのさ、戸外の方は？』
『――何かごたんく詰して居たやうだが、急に引返して往てしまつた、惜い事をしたよ』
『惜いどころか私やア、尻からホッとしたよ、もう血みどろには飽々しッちまつた』
『――怖いか？』
『折角の、魚の味が不味くなるからさ』
何の暗さも、險しさもない、甘えるやうに媚びてニタリと片あぐら。
『旦那、今のを知つてゐなさるだかね？』
『知つてゐたから戸口を閉めて、もう押し込んで參つたら、片ッ端から撫斬にいたす心算へで、拔刀を構へて待つてゐたのだよ』
『ハヽヽヽ俺がもどうせ、そんな事だらうと思つたから、小屋へこぎらつせに、小屋へ／＼と、迎と勧めて遣ただが』
『厭つたやうだな？』
『口惜ばかりで威張つたッて、肚の中おやア薄ッ氣味が、惡いとでも考へただか、擱り鉾で引揚げただア』
お蝶が傍から●
『アッ、あれが節度の、足許の明るい裡に歸つたといふんだらう、』
『洒落にもならねえ、ボツ／＼一杯初めようか、蒲兵衞、お托も此方へ上つては何うだ？』
『俺かね？』
『宿の御亭主、遠慮するにやア當らないよ、こんな爺アでも一ッお酌をしようぢやアないか？』
『ダガ待つて下せえ、もう一度出掛けて犬を連れて來て、小屋の戸外へ繋いて置かなけれやア安心出來ねえだから、俺はねえ、先へ初めてゐて下つせえ――ナアニーッ走りだで』
『重ね／＼御苦勞だなア？』
甲斐／＼しく小屋番は、再び戸外へ出て往きました。

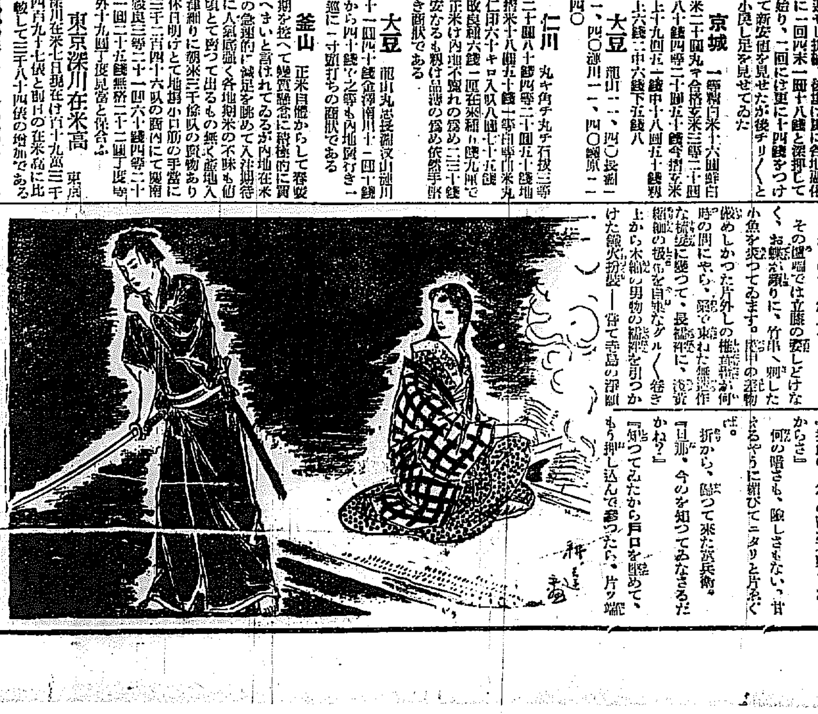

京城日報 朝刊
本紙朝夕共十二頁

キング 四月大發展號

トテモ面白い大特輯、大感激篇 續々發表

敵陣潜行

九死に一生を得た本間憲一郎氏の手記

軍事探偵の手記

滿洲事情面白繪ばなし

滿洲の事は何でも面白く誰にも判る

▲青年よ、日の丸の如く輝け……賀川豐彦

■處世雜話 或る日の二少年……野間清治

■驚くべき一人の力……澤田謙

悲壯痛烈 白襷決死隊の肉彈血戰記

悲壯！痛烈！一千名の將卒中生還者僅かに四十九名……

■樽傺から世界的大發明家

■面白い最近科學の話

買物の秘訣廿ヶ條

これだけ知つてゐれば、大概役に立つ。良いものが安く買へます。……谷孫六

◇人傑讃歌 ◇川柳漫畫 ◇人生畫訓

◇偉人の言葉 ◇名士座右銘 ◇頓智トン助 ◇常識大學 ◇日常便利帳……

人氣花形作家大座談會

十四大家出席

▲日本富豪物語……石山賢吉

▲歐米大公使感話集

▲青春無情……三上於菟吉

十万円大懸賞 當選發表

幸運は誰に？

新に世に出る若き人々の爲に

（就職と出世に就て各方面成功者の體驗談）

▲未來花……菊池寛

▲落花本能寺……土師清二

▲薩摩飛脚……大佛次郎

▲寒國哀話 氷湖黎明……正木不如丘

▲侠勇哀美 振分小平……長谷川伸

▲純情美談 愛は甦る……岡田三郎

▲幕末講談 小松龍三……大島伯鶴

白夜は明くる……久米正雄

破天荒ユーモア大合奏

漫談、珍話、洒落、滑稽 面白いく一讀大笑ひ

怪探偵ドン・ギル……小山荘一郎

問題の大探偵小説！戰慄すべき怪犯罪の正體暴露

▲快傑美人 菊五郎格子（時代小説）……子母澤寛

▲地上の愛 リビヤの聖徒（感動實話）……安藤盛

▲勇士の涙 天晴れ啞將軍（時代小説）……白井喬二

任侠秘話 鼠小僧就縛（下村悦夫）

侠盗鼠小僧次郎吉の血あり涙ある痛快悲壯物語、大評判！

◇ほんとかア……田河水泡

◇海龍號……東日出夫

福運大黒壹千體贈呈

外に二万人當選の大懸賞

詳細本號に發表！是非御覧

定價五十錢（送料二錢） 東京本郷 大日本雄辯會講談社 全國書店にあり 御求め乞ふ

貴顯名流 貴婦人御愛用

大日本俳優協會推奬 日本俳優學校專用

第三回化學工業博覧會優良賞受領

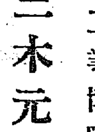

三木元子女史創製

チタニウムを主剤に特殊の成分を配合せる

サーワ白粉

此水白粉獨特の美粧作用をお味ひ下さい

殆んど驚異です　即ち歡喜です　然も今迄に無い手早化粧です

何方にも　垢拔のした上品化粧が直ぐに出來ます

従來の化粧の様に苦勞が無くて　心から

お化粧が享樂できる

サーワ白粉

附着伸び無類で　剝落ちず

鮮かな美しさが永保ちして

しかも　純無鉛無害

決して肌膚を荒らしません

お化粧崩を整へるにはミツワ石鹸 其理由は、作用が緩和で、後に石鹸分を殘さぬから

白粉はチタニウム白粉

チタニウム白粉はサーワ白粉

同 煉（白・肌色）各六十錢	水（白・肌・肉色）各五十錢
煉（白・肌色）各三十五錢	粉（白・肌・肉色）各四十錢
白粉下 ヴァニシング 三十錢	化粧水 五十錢
コールド 七十錢	頬紅 三十五錢
口紅（白入・肉色）各三十五錢	

（内地以外は関税運賃を加ふ）

御注意 信用ある化粧品店、藥店、雜貨店最寄に無き時は本舗より直送す 郵券代用三圓以下差支へなし 東京市内は一個にても配達

ミツワ石鹸本舗 丸見屋商店

東京・兩國（日本橋區米澤町）

振替東京 七一〇・仮名〇ミヤ

電話浪花（67）代表番號 四〇〇〇 四四〇一 六四三〇 一八〇

C.76

滿洲新國家の體系 中央官制決定す

執政の下に三院制 諮詢機關に參議府

【奉天七日發電】滿洲新國家の中央官制は左の如く決定した

一、**執政** の下に國務院、監察院、立法院の三院を置く
一、**執政の諮詢機關** として參議府を置き參議を設く
一、**國務院** に左の七部を置く
民政部、財政部、軍政部、實業部、外交部、交通部、司法部
一、**國務院** の直屬として總務廳、興安局、法制局、資政局の四局を設く
一、**民政部** に總務、地方、教育、土木、衛生の六處、**財政部** に總務、財政、財務の三處、**軍政部** に總務、參謀、軍務の三處、**實業部** に總務、農務、工商の三處、**外交部** に總務、政務、通商の三處、**交通部** に總務、鐵道、郵務、水運の四處、**司法部** に總務、行刑、法務の三處を置く

滿洲新國家首腦部確定

【奉天七日發電】滿洲新國家首腦部は左の如く確定、十日頃執政溥儀氏の名を以て發表されることゝなつた

國務院長	鄭考胥
同副院長	袁金鎧
監察院長	于冲漢
立法院長	趙欣伯
侍從長	張海鵬
參議府議長	張景惠

國務院各部長左の如し

民政部長	臧式毅
財政部長	熙洽
軍政部長	馬占山
實業部長	張燕卿
外交部長	謝介石
交通部長	丁鑑修
地方部長	馮函淸

參議府參議左の如し
湯玉麟、袁金鎧、張海鵬、貴福

七日朝茜涇に 三千の敵軍來襲

わが軍これと對峙中

【劉河鎭七日發電】七日朝十時我飛行機の偵察に依れば敵部隊約三千は劉河鎭西方茜涇に來襲しつゝあり、我軍はこれと對峙中である

上海圓卓會議 暗礁に乘上げ けふ閣議で意見を交換

【東京電話】上海圓卓會議は支那が日本の提案を拒絶せるため暗礁にのり上げ今後日支間の折衝難の恐れあるため、八日の閣議はこの問題を中心に意見交換に決した

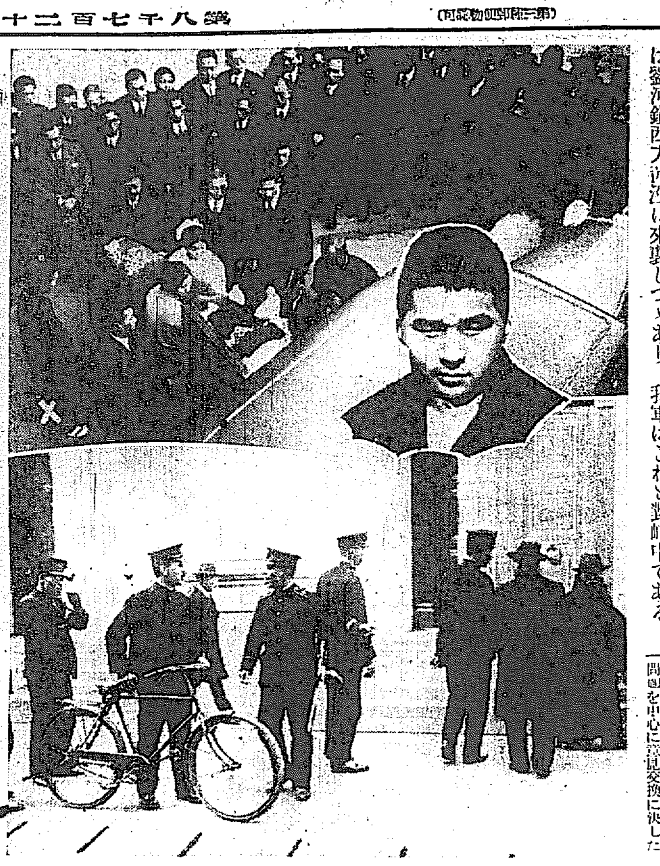

團男狙擊事件寫眞ニユース

(上)三井合名會社より自宅へ運ばれんとする男の遺骸に左端×印が附添の團夫人(中)犯人菱沼五郎(二二)(下)三井合名會社玄關前の現場臨檢

滿洲國新首都 長春の建國氣分

擧式の準備全く成る

【長春七日發電】新國家の建國式を九日に控へた新首都長春市民は歡喜に陶醉し隅間には新五色旗と日章旗を交互に掛分けたアーチが高くそびえて首都の玄關を飾り、日本橋通から式場に至る大通は各所にアーチを建て提燈や榜行燈を立並ね、美しく裝ひを凝しよき日を待つてゐる、新政府の要人張政部長馬占山は七日午後一時飛行機でチチハルから長春に乘込み、熙洽、臧式毅、張景惠の諸氏は相携へて午後五時來長し、新國家の建國式に參加する、各方面の要人は七日中に全部長春に集まり、執政の都入りの歡迎準備に忙殺されてゐる、沿道警備に當る吉林軍、省防隊、市公安隊の千余名は朝から警備豫行演習をやり、市内は建國氣分橫溢してゐる

支那軍崑山以西に 半永久陣地構築

積極的反抗を企圖す 蔣も南京で戰備に腐心

【上海七日發電】支那軍は蘇州を本據とし、崑山以西に半永久陣地を構築し第十九路軍を豫備隊とし、國民政府直系軍、軍官學校學生軍等を第一線に立て、積極的反抗の企圖を廻らすこと漸次明瞭となつてゐる、尙蔣介石は南京に滯留して對日戰備に腐心してゐると

敵軍黃渡後方に兵力を集結

【上海七日發電】確實な消息に依ると支那側は某國商人と自動車トラックの大量購入を交涉中で、仕向け先は南翔と言はれる、支那軍は黃渡の後方に相當兵力を集結してゐるらしく停戰に隱れて着々戰備中

洛陽で强がる 抗日宣言

中央全體會議で通過

【北平七日發電】洛陽の第二次中央全體會議は昨日閉會されたが諸[illegible]一致を以て左の如き抗日宣言を通過した
全國軍隊は對日長期抵抗の決心を抱き、軍令を統一し、指揮[illegible]敵運を期すべし、今日は我民國の生存を爭ふ秋にして、國内相爭ふ秋に非ず、一時的の戰略變更(上海の總退却を指す)あるも抵抗の決心は永久に變らず、停戰和議に於ても屈辱的條件には斷じて屈服せぬ

南市も平穩 八分通り開店

【上海七日發電】上海南市も六日[illegible]八分通り開店[illegible]

共同租界内の 邦人殺傷頻々

工部局に嚴重抗議 放置せば或種の手段に出る

【上海七日發電】共同租界および佛租界に於て邦人が支那人暴民のため殺傷される事件が頻々として起り、最近に於ても數件に達したので、我陸戰隊では非常に憤慨し七日中に領事館を通じ工部局に嚴重なる抗議をする筈であるが、陸戰隊では若し工部局が現狀のまゝ放置するならば或る種の手段に出る必要ありと堅き決心を示してゐる

日支商標展 日本品不買を民衆に宣傳

【南京七日發電】市商會、[illegible]商標展覽會は五日來開催されてゐるが日本商品の商標を陳列し、此の商標ある品は買ふなと一般民衆に宣傳してゐる

「政治のやり方に 大改革の時が來た」

犬養首相の時局談

【東京電話】犬養首相は七日西園寺公訪問後官邸で左の如く語つた

園公を訪問

公とは組閣後會はなかつたから今日御訪ねした、公は時局の重大さを憂へられて今回上京し天機を奉伺される事となつた

團男の兇變

最近井上前藏相が暗殺され、團男又同じやうに狙はれた、現に相当の地位にあるもの、又將來[illegible]が犧牲に遭ふのは初めてだ、共のやり方[illegible]言ふまでもない、然も彼等の非難するところの[illegible]に就てはこれは政治の責任である、政治のやり方に責任が生じて來る

ほ一は下層階級に政治の恩惠が普及せぬとにある

尙我國これ迄の政治は中流階級以上の保護に努めた、今や此政治のやり方に一大改革の時が來たのである、[illegible]先づ禍根を興へねばならぬ、殊に對する國民指導機關の必要もある、去る議會の初め自分が政務官[illegible]

政治の革正は選擧法の改正が先だ、

選擧[illegible]自分は選擧の弊害の原因は政治家なるに偽り金を要する、自分はだから選擧法の改正を行ひ、被選擧人は金をかけねば當選出來ぬ現狀を改正し選擧年齡を二十歲位に低下したいと思つてゐる

閣僚辭任說

中橋内相辭任の風說もあるが、當者から聞いた處では總辭職は展開なく近く全快すると云ふし、臨時議會は出られぬかも知れぬが今度の議會は差支けない、閣僚個人の[illegible]ふ事になれば中橋内相のみならず自分にも責任がある、又高**橋藏相の辭職說もあるが、**藏相は前内閣の行つた財政の跡始末即ち財政の立直しが出來ぬ限りは辭職せぬと自

滿洲新國家

分との間に約束がある
滿洲新國家が成立したら中央政府は討伐をやるかも知れぬが、滿洲新國家がやるかどうか判らぬ、そんな事があつても日本として直接之に介意はせぬが既存權益侵害は斷じて許されない

滿洲都督問題

滿洲都督は其の必要を認めない 現狀で十分だ、朝鮮總督は兎も角こちらからやめさせはせぬ、政務總監も同樣である(寫眞は犬養首相)

當初部署の兵力は 依然上海に召致

增派中の部隊に關し 陸軍省當局の聲明

【東京電話】陸軍省では上海方面に增派中の部隊に關し、誤解を避けるため陸軍當局談の形式で六日左の如くその眞意を聲明した
去る一日以來上海附近における戰鬪により支那軍は支那側の要求に商量行動に出でざる限り戰鬪行動を中止すべきことは既に白川軍司令官より内外に聲明せる通りであつて、その停戰狀態確立に努力してゐるのは勿論であるが、支那軍の過去の事實に鑑みて何時如何なる行動に出でるかも測り難いがために、**當初の兵力は依然上海方面に召致せられつゝあり、當初必要と認めすでに部署**で挑戰行動に出でざる限りわれより求めて交戰を避けんとするものではないことはいふまでもない

内大臣後任

園公の上京は 詮衡協議のためか? 宮相、侍從長と懇談

【東京電話】一木宮相は七日午後二時駿河臺本邸に西園寺公を訪問し、同四時には鈴木侍從長も訪問して懇談した、今回西園寺公の上京は天機奉伺及御下問奉答のためであるが、かねて牧野内大臣が辭意をもらしてゐるので、その後任詮衡につき府中方面と協議のためともみられてゐる

我が陸戰隊の 巡回治療 極めて好成績

【上海七日發電】我陸戰隊の閘北巡回治療隊は成績非常に良好にして五日十名、六日十五名の支那人傷病者を治療し、引つゞき毎日午前午後の二回に治療する筈である、陸戰隊は防衛區域の貧困者に食糧を與へ七日からは線路以東の閘北における荷物運搬を許可した

南市[illegible]來平穩となり商店は八分通り開店し電車も七日から午前五時から午後五時まで運轉するに決した

内地の產業と 滿洲產業の 調和が今後の喫緊事

加藤鮮銀總裁談

(半年振りに歸城の)
昨年十月下旬東上以來政局の變遷に對應すべく、引續き滯京中であつた加藤鮮銀總裁は河田秘書課長同伴、半年ぶりに七日午後七時着列車で歸城したが、内地財界、日支紛爭の擴大等による財界の變調問題其他につき途中京城驛で記者に左の如く語る

日銀の利下問題

はないかと思はれるが當局から何等きいてゐない、金融當局の現狀では利下も出來ないではないか、インフレーションをやらうとすれば公債發行による外たけれは自然インフレーションとなるだらう、また日銀が割引を寬大にすることもその一方法だらうが、無闇にインフレーションをやると後がたゝる、政局も安定してみないやうだ、大體世界が安定しなければ安定しないか、[illegible]先づ安定するに至らない、見越輸入があるため鮮…

日銀の保證準備

の問題だが、今後どうなるか一向判らぬ、勿論平價切下の如きはその時期ではない、財界の狀態が安定してからなら、さうたるのが順序だと思ふがその時期は想像がつかぬ

◇滿蒙も以前とは

しかし、自分がチフスで死んでゐたら今日あるを見られなかつた、今少し早く實現すれば滿洲問題なども起らなかつただらうに肚のない外交は駄目だ、滿洲の關係は鮮銀も自然變化につながる、本月中旬には滿洲に出かけ相當細く視て來るつもりである、支店設置などは政府の肚で決つてから研究する金融建設は出來ないことだらう、通貨は金で統一しない、いづれにしても時代にもう銀貨は不適

◇滿蒙國家の建設

は朝鮮にとつては直接的朝鮮と滿洲とが密着することは朝鮮統治の上からも經濟上からも見ても…ことだ、しかし將來滿洲で生産するものがどうなるかが問題だ、偏り内地へどんどん行くと内地の產業が困るだらう、從つて滿洲自體から見た點と內地から見た點との兩面を調和して行くことが最も緊要なことで、政治家の最も考慮を要する問題である

◇世相は非常に物騷

になつたやうだが滿洲も治まり上海も治まるとなると日本國民の信念に影響を及ぼすだらう、即ち更に角にも日本がうんといへば世界をリードし得るといふ信念を持たす、經濟力にしても同じことだ、重金主義に偏することは不可、金はその力の一部分に過ぎない、要するに國民が緊張をゆるめず、常に維新生産力の有無が重大問題で、國民が緊張をゆるめず、常に維新の時の氣分を忘れてはならぬ

◇商銀の更生も

本府で考慮した結果朝鮮財界の爲に鮮銀が犧牲を拂ふ譯で、今後は確實にやつてゆけるやうにする考へである、これで鮮内の銀行は大體よからうと思ふ(寫眞は加藤總裁)

鑛山調査

商工省が滿蒙の 第二臨時議會に調査費要求

【東京電話】七日商工省首腦部會議における金、銀、石炭、アルミナの埋藏量ならびにその鑛業價値その他を調査するに決定、第二臨時議會に追加豫算として調査費十五萬乃至二十萬圓を計上、要求することゝなつた

國際法廷で 賠償要求 外交部長の豪語

【上海七日發電】外交次長郭泰祺は支那記者の質問に對し左の如く語つた
今回の上海事變に依る損害は數千萬元に達するほどであらうがこれを日支直接交涉で決めることは殆ど不可能である、予個人の意見では將來國際法廷に持出す外はないと思ふ

臺灣内務局長 小濱氏に内定

【東京電話】かねて辭表提出中であつた臺灣總督府内務局長小栗一雄氏の後任については内務拓務首腦部において詮衡中のところ七日福井縣知事小濱淨鑛氏を拔擢することに内定、八日の閣議で正式決定を見る筈

―會―

◇京城商業學校卒業式 八日午後一時第十九回卒業證書授與式擧行

―人―

◇中島副官房氏(官房總務) 病氣中のところ去る六日午後五時半死去、葬儀は來る八日午後四時半大和町西本願寺に於て執行の由

上海第四回 報告書

五日ゼネヴア到着

【ゼネヴア七日發電】上海調査委員會の第四回報告書は五日夜國際聯盟事務局に到達したが、七日午後零時十分公表された、同報告書は三月二日までの上海の狀況を取扱つてゐるが、この報告の發せられた時までには停戰になつてないとしてゐる

幣原前外相 快方に向ふ

【東京電話】前外務大臣幣原喜重郎男は去る二月八日から病氣の自邸で靜養中のところ最近快方に向ひ家人と談笑するまでになつた

上海市參事會員 選擧執行 廿一、二兩日に

【上海七日發電】工部局市參事會員選擧は來る廿一、廿二兩日擧行されるが、日本二名、米國二名、英國五名の議席に對し、日本は福島、岡本兩氏を再び候補者に立て米國も現在の會員二名を立てるに決してゐるが英國は現在の會員がやゝもすれば支那に迎合する態度なるに不滿な同國在留民は更に新候補を出すらしく八名乃至九名の候補者が出る形勢である

南山蛙

◇…西洋蹴球の變り種遠田運雄君、無二の親友たる佐藤九二男、山口長男兩君とゝもに先日某撞球場に手突きに出掛けた、勝負終つての歸途、遠田君兩君に向つて『どうだい、僕の腕の冴には凄いもんだらう』とえらく自慢。ところで兩君を煙に捲いた遠田君と、どのくらゐ腕が違ふのかコッソリと探つて見ると、佐藤、山口の兩君が廿五、遠田君はタッタ五つ違ひの丹とのこと、聞いてゐたのが『ナーンダ、それつぽちの違いか』……

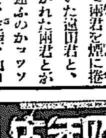

◇……全北保安課長から咸興警察署長に榮轉した栗田氏は柔劍共に初段、それになかなかの話上手といふ口も八丁手も八丁の人、最近弓士稱號を射げて『公職に在る人もあるが、これは飛めて公共事業に盡して貰はねばならぬ人、今度は『榮あり』にとつておくが……

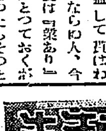

ここで『合せて一本』だよ……再び犯す怖れが無なからうかとのことは西地の全州の弓道場では『栗田君は見事に初段をやつたよ』との噂で惡ら持ち切り……

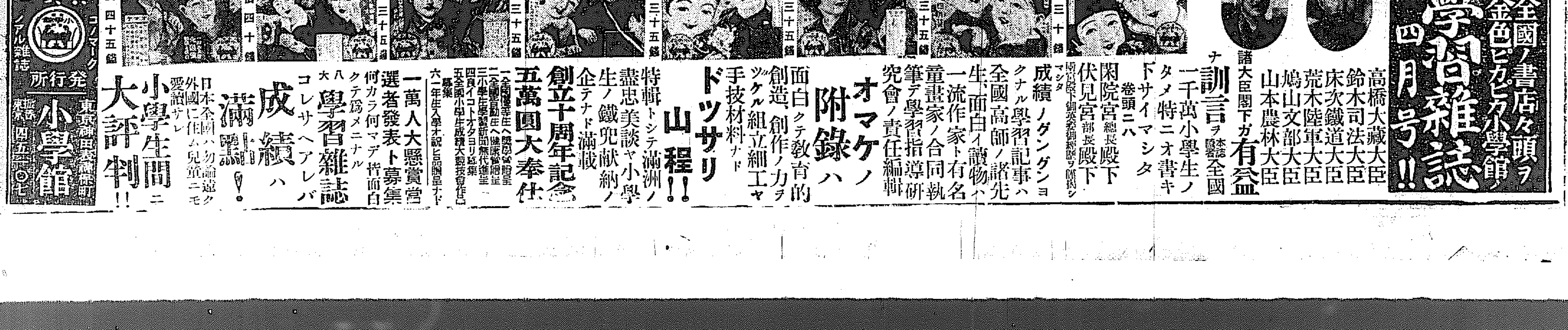

社説

農産物の販賣斡旋事業
施設の促進を望む

一昨年來わが國は、世界的經濟恐慌の餘勢によつて、都市といはず農村といはず等しく恐慌の襲撃に呻吟したのであるが、後者の蒙つた打撃が前者のそれに比して遙に深刻であつた事は何人も異論なき事實であつた。而して農村を斯くの如き困憊疲弊に導く一般的根據としては、原始産業たる農業が都市産業に對して有する從屬的乃至被搾取的地位、自然的依存性、及び資本の土地固定性等の不可避的機構缺陷を摘示し得るのであるが、更に又その特殊事情としてわが朝鮮農村獨自の小農制度に基づく生産と販賣の無統制を看過し得ないのである。隨つて今後應急的施設を加へて反覆せられるであらう農村恐慌の重要對策の一として、必然に生産と販賣の統制が要請せらるべきであるが、農業における生産統制は自然的制約その他の事情から殆んど不可能事と稱しても決して過言でないから、將來の農村對策の重點は勢ひ販賣統制に向つて指向せらるべきである。

◇

内鮮を通じてわが國における農家救濟乃至各種産業開發の指導方針は生産本位の多收穫主義を以て一貫し來つたとも云ひ得る。而して斯くの如き生産本位の技術的指導に依つて内鮮農業は驚くべき高度の發達を遂げつゝあるのであるが、その反面において農村が却つて負擔を加重し特に最近は尨大なる負債の累積に依つて遂にその破産を逃れて居る事實に當面せざるを得ない。その最も端的な表現の一として、われ等は昭和五年における豐作飢饉の空前の奇現象を摘示し得る。即ち農村における生産本位の多收穫主義は、實は自給自足經濟時代の農政指針であり今日にあつては、正に販賣本位の多收益主義へ轉向すべきであつたのである。

◇

然らば斯くの如き販賣本位の多收益主義は如何なる方法において達成せらるべきであるか。われ等をして率直に言はしむれば、農産物販賣の組織的統制を措いて他に適當なる途はないのである。しかも斯る錯々雜多の様相を特有する農村各地の農産物を統制下に置く事は決して容易の業ではない。幸ひ内地においては、最近漸く多收穫主義から多收益主義への轉向を目的とする販賣統制の試みが各方面に於て研究されつゝある様であり、就中産業組合と系統的農會は、農産物の共同販賣乃至販賣斡旋を以て最も主たる事業とするに至つた事は特に注目を要する現象である。

◇

一方わが半島にあつては、たとへ農業の生産技術が内地のそれに比し著しく幼稚の域にあるとは云へ、既に各種農産物は生産過剰の虞を生じ、隨つて、販賣統制の必要は内地と對比して決して遜色がないのである。而かもわれ等は不幸にして各地における局部的共同出荷組合の結成と、昭和六年度から新に試みられた朝鮮農會の右に對する補助施設以外に殆んど見るべきものを有しない。しかも本年度における農會の補助金交附は經費の苦しき削減に依つて殆んどその發芽を止めたるに過ぎない。斯くして半島農民の各層から農産物販賣斡旋機關の緊急施設要求の聲を聞く事は決して偶然ではない。われ等は此の際、本府當局の絶大なる援助と相俟つて、各地産業組合の共同出荷施設及び系統的朝鮮農會の販賣斡旋機能が一刻も早く實現せん事を切望して已まない。

苦悶の上海を拾ふ（上）
水に浸した魚は砲彈

本社上海特置員　手島博俊

砲火に慄へる市街を一巡

狄思威路二四二號の陸戰隊第二大隊本部で、副隊長の戰爭漫談？に笑ひ興じてゐた記者は、丁度折よく來た顏見知りの工部局巡捕隊の自動車に便乘を頼み、これから戰火に慄へる戰線視察、ぢやない市街一巡と出かける。

二大隊本部に隣接する月廼家花園では山と積まれた石油罐の陰から薄氣味惡い油煙が晝夜となく立上つてゐる。天幕張りの中には無數の白木箱が白布に包まれてゐる。から述べたら説明する迄もなく、惜むべき敵彈のため

護國の鬼と　なつたわが兵士達の告別場

だ。北四川路から君…先づ巡視したくちやハッハッ異様な臭氣に鼻をしかめながら今自動車のステップに足をかけた僕をK警部は這地獄く押戻した。

イヤ最う此處は巡視濟みですよ！然し此處から…タートしちや一寸變ですね

そういひ乍ら逸早くスタートしかゝつてゐる車に乘つて戻つた。狄思威路から北四川路電車通りに出ると、交叉點を中心として右も左も、文字通り『西部戰線』同樣だ。界内では此一帶が一番激しく砲撃された十五サンチ三發も見舞れた日本人勝賀組合跡には板チヨコのかけらが散らばつてゐる。

彈道を外れてゐます此處は！

から言つて最後迄頑張つてゐた元氣なM店員も、遂に恐ろしく廿四日の流彈でやられた。交叉點の標色燈は根本から無殘に捥ぎとられてゐる。大通市から離れたバスが日本人倶樂部前から此處迄往復して邦人の交通を助けてゐる。勝賀組合の裏手に當る、長春路に面した帝國海軍武官室を始め其他內隣建物は敵の砲彈を浴びたばかりでなく、それに因つて起きた

火災のため　シネマに見る『西部戰線』

非慘だ。邦人ダンスホール、バビリオン等のバーグギヤレヂは滅茶々々に破壊された跡に皮肉にも大星條旗が春風にヘンポンと飜つてゐる。分つてますよ星條旗はヘンだ。僕だけでなく米國の政治的策動を知る者は誰しもそう呟やくだらう。バビリオンの眞向ひはこれ亦砲彈の的となつた處から未だに、かすかに煙が立上つてゐる。

チエリーテレス入口の內山書店の痕びは、アスフアルトをゑぐつた砲彈のかけらで遠く硝子が破れてゐる。上海邦人書店の第一である內山書店の捌前は我國から輸入する吾文化を鑿ひもつく片鱗にしたのだ。戰爭と文化フーツと溜息をかすめる。

パブリツク・スクールを通り過ぎて陸戰隊本部に着く英、佛國旗を揭げた外交團の車が正門前に止まつてをり艦隊司令部、各艦隊司令部參謀等の車が身動きならぬ程內庭及門前に溢れてゐる。兎も角も、一時和平停戰の交通遮斷となつた譯左に外ならぬ。地上數千呎の高い空を戰闘機から信號兵が二つの手旗を空間に切つてゐる。其信號隊からも二名の兵士を現地におくつたのだ

陸戰隊本部西側の天通庵驛は敵の逃した鐵條網や木柵が無殘に踏荒され

怪物タンクの足跡を雄辯に物語つて

ゐる。北停車場を起點とする此邊は鐵道の戰線は極く最近迄全く膠着狀態で進まなかつた。然しこれは平和的要求に終始した皇軍の原則的行動に因るものである

義豐路以西は、普通自動車が通行し得ない。破壞道路なのと、時間租界外であるため、一昨日午後から急遽に前進した前線の殷々たる砲聲と、閘北西端一帶並びに大場鎭に掘き孕る物凄い火炎を眺め乍ら諦めて北四川路に引返す。大擴張工事最中に此大惡變に遭遇した福民病院は、それでも負傷兵救護に全力を擧げて盡活動をなし、福民病院職員を先頭に同組並びに後方赤十字の活躍は實に涙ぐましいものがあつた。今二百余の病患はこれらの傷病兵で一杯だ。所嫌はず打まくる敵の砲彈も直ぐ横に三大隊本部をひかへるにも拘らず、未完成の屋上にはためく此赤十字旗を汚さなかつたのは不思議だ。

直ぐ北側の保良坊には驚くべし一夜約五十米四方に廿發もの『鬼』――（今次の戰鬪に支那軍が使用した砲彈は遂く尻尾にプロペラ類似のものが附着してをり可成の不發彈が落下しこれが

炸裂を恐れ　誰も言合せた様に桶バケツ

お特に十五サンチ砲彈の如きそつと桶に入れて水に浸したが、其捨場に困りゆ其まゝでいへとはなしに砲彈全部を魚々と言ふ樣になつた）ガ時られダラツケ砲、ヘレンテレスの如き砲彈毎に破壊され、マグノリヤは燒夷彈で三分の二が火災に舐められた…だのに非戰鬪員の赤十字旗の下に集れ！が勿論之れは奇蹟に近いものであることを悟つて置かなければならぬ何故なら前線に活動する赤十字救護班が處知れず狙撃され、便衣隊相手の戰爭だつたから因みに赤十字章に止らず凡ゆる第三國の國旗を懸げらやつた彼等の後方暗躍の策動は測知れない第三大隊本部となつた北部小學校は十數發の砲彈に見舞はれ窓硝子の如きは一枚も完全なものはない。長春路より福民里永樂坊に至る半圓形五六百戸が廿三日の砲撃以來一晝夜半燃え續けて天を焦した

江灣鎭に於ける皇軍

噴泉

●十五字詰五十行以内 ●原稿に住所姓名明記の事。但紙上匿名は隨意 ●採否は係へ一任の事 ●原稿は返却せず

公德心に訴へる

ポカ〳〵と暖かくなつて來た。昨日に私は子供を連れて昌慶苑や獎忠壇へ散歩に出掛けた。矢張り私共と同じやうに三四ヶ月の冬籠りから解放されてホツトした氣持で散策してゐる人が多數見受けられた。この月末頃からピクニツクやお花見で賑はふ。日常の勤務の疲れをいやすため蒼空の下で清然の氣を養ふことは誠に結構だが毎年この季節になると昌慶苑と獎忠壇とはいはず、御苑等の芝生の空箱おしりの下にしいた新聞紙、四合ビンの死骸等々をその儘残して歸つてゆく人の、――然も相當教養ある人で――多いのは遺憾とする。公德心の缺乏には全く以て憤慨する。

誰も文句を云はないからと云つて、何をしても勝手だとの理窟は成り立たぬ。誰も文句を云はぬからこそ、お互に自重しなければならぬ。古新聞が飛び狂ひ、折角の盛装が穢れ飛ぶ不愉快、お花見の嬉しみは半分以上失はれてしまふ。こんなことは一人一人が一寸氣をつければ何でもないことだ。お花見は誰しも愉快になりたいもの、お花見時が近づくにつれても、私は府民諸兄にこのことを豫め訴へて置きたいと思ふ（OK生）

府民衛生にも　春の訪れ
經費十二萬圓で　順化院擴張工事

京城府衛生課では來年度新規事業として順化院の擴張工事を行ふことゝなり、これが經費十二萬圓を計上してゐるが、擴張工事の內容は現在の木館に接續して總延坪約七百坪の鐵筋コンクリート三階建の病棟を新築することになつてゐる。最大收容人員は百六十人でこれで現在の分と合して收容者總數約二百二十人となる譯で府當局では豫算さへ通過せば本年一ぱいには竣成を見ることになつてゐる、これによつて京城の傳染病患者收容力は斷然擴張されるわけで、府民衛生上非常な福音が齎されることゝなつた

鐵道異動
五日第一回發表

鐵道局の第一回異動は五日付で發表されたが主なるものは左の如し

京工作主　技師　前原　榮
運輸課勤務を命ず
工　同　鈴木　敏
大田工務事務所保線係主任を命ず
工　同　三宅　春市
平壤工務所保線係主任を命ず
南陽改　主　同　佐藤　勘次
草梁保線區長を命ず
大工　保主　同　鈴木　英二
大田工務事務所保線係主任を免ず
大田工務事務所勤務を命ず
平工　保主　同　米村　嘉平
木浦保線區長を命ず
南陽建設工事係主任を命ず
工　同　角田　愛治
木保　長　同　瀬川　榮輔
龍山保線區長を命ず
京保　同　同　橋本　秀樹
工務課勤務を命ず
龍保　長　技手　早川　正三
龍山機關區勤務を命ず
龍山機關區乗務主任を免ず
龍機　乗主　書記　小野武太郎
工務課勤務を命ず
釜機　長　技手　大田尾治吉
釜山機關區長を免ず
經理課勤務を命ず
木浦機關區勤務を命ず
木浦機關區長兼光州機關區長を免ず
木機　長　技手　[illegible]田五十治
勝湖里驛長を免ず
勝湖里驛長　同　原田　新一
鎭南浦驛勤務を命ず
鎭南浦驛長　同　酒井　直行
京城工務事務所保線係主任を免ず
平壤工務事務所勤務を命ず
京事　工作主　技師　青木　三[illegible]
京城工事第一工作係主任兼務を命ず
元用　長　書記　石橋恒太郎
仁川驛長を命ず
京城　貨主　同　有田　瀬治
元山驛長を命ず
釜運　貨主　同　鈴木　卓郎
釜山驛貨物主任を命ず
釜運　同　瀧行　惠雄
釜山驛貨物主任兼運輸事務所貨物主任を命ず
清津運輸事務所雄基派出所長　書記　佐々木敬三郎
清津出張所主任出納員（雄基駐在）を免ず
馬山　長　同　青木　淳
馬山驛長を命ず
上仁川驛長　同　藤原　龍雄
新北青同　同　小林　嘉六
上仁川驛長を命ず
京城　車助　同　松岡　正一
新北青驛長を命ず
西馬山　同　同　佐藤　善雄
晋州驛長を命ず
釜運　同　山口正之進
西馬山驛長を命ず
仁川　長　書記　稲垣玉三郎
仁川驛勤務を命ず
平壤　長　同　間瀬　正治
平壤驛長を免ず
鎭南浦長　同　酒井　直行
鎭南浦驛長を免ず
鎭南浦驛勤務を命ず
不定　主　同　永路房兵衞
龍山建築工事係主任を命ず
同　助　同　杉浦喜次郎
平壤建築工事係主任を命ず

道農會長命免

本府告示第五號を以て道農會長を次の如く命免、三月七日發令された
金　時　權
咸鏡北道農會長を免ず（二月二十日附）
矢野　桃郎
忠淸南道農會長を免ず（二月二十五日附）
西崎　鶴司
咸鏡北道農會長を命ず
伊　泰　彬
忠淸南道農會長を命ず（昭和七年二月二十九日附）

告知板

基督教信者が一番多い

朝鮮二千萬民衆の宗教信者數につき本府宗教課で調べた最近の數字によれば神道（天理、金光その他）七萬八千余人、內地佛教二十六萬三千余人、朝鮮佛教十三萬九千余人、基督教三十一萬四千余人、合計約八十萬人で全人口二千萬人に對比すれば百人につき四人が宗教を信じてゐることになる。なほ以上の數字に依つて最も信者數の多い宗教は基督教で內地佛教、朝鮮佛教、神道はこれに次いでゐる

煙草が景氣好く賣れる

京畿局における二月分の製造煙草賣渡高は合計二百八十二萬四千七百五十六圓で、前年同期に比し九萬五千二百二十九圓の賣渡增、各支局賣渡狀況は京城九十八萬八千五十七圓、全州六十七萬八千四百十六圓、大邱六十一萬千七百六十七圓、平壤五十四萬六千五百十六圓の成績である

◇株　式◇

大株短期引跡

大新　七十一圓五（廿錢安）
鐘新　九十三圓八（七十錢安）
日産　卅六圓七（九十錢安）
東新　百六十六圓五（一圓安）

◇期　米◇

各地期米後場止

下關二三、七〇▲名古屋二四、二一▲金澤二二、一六▲熊本二三、三八▲大阪最終氣配四十八錢（一錢安）

新興滿洲國の　文化施設として　何を要望するか？
各方面の士に其意見を聽く（2）

德教と産業を　王道文化の双翼に

京城師範校長　渡邊信治氏

今回滿洲に新國家が建設せられたとは誠に慶祝に堪へない、而して此の新國家の政治は王道主義の下に新らしき施設が行はれると云ふことであるが、實に欣快の至りである。抑々王道とは『孟子ノ所謂力ヲ以テ仁ヲ假ルモノハ覇タリ德ヲ以テ仁ヲ行フモノハ王タリ』で王道の理想は德を以て民を治むる事である。爲政者は其の道德を以て民を教化することでなければならぬ。故に爲政者の局に當るものは人格德望衆望高き有爲有德の人物でなければ王道文化の建設は出來ない。

眞の民衆的の發展はどうしても民生を厚ふし德教を敷くことでなければならぬ。立法や技術や政治なども元より必要缺くべからざる事であるは云ふまでもないことであるが、王道政治の眞理から見れば是等は實に枝葉花實に過ぎない王道政治の根本は爲政者の人物心術にあるのである。故に衆民の位に當る者は大官より小吏に至る迄其の人選を愼み、德を尊び能に任じ、天地の公道に基づき仁愛正義の美風を奨勵し、淳朴なる國風の建設に努められんことを切望する。此の點は建國創業の大精神として最も重要なることであると信ずる。德治政治でなければ永遠に民衆を悅服せしむることは出來ない。我國における法治政治の現今の弊に鑑み一層其の感を深ふする。吾人は王道文化の發展を望むや切なるものがある。王道の生命は至仁でなければならぬ。故に一方に於て德教の振興を期すると共に一方には利用厚生の道を講じ、三千余萬の民衆をして各々其の處を得しめ、安んじて生活をなし得る樣に施設經營に努めねばならぬ、卽ち德教と産業とは王道文化の双翼でなければならぬ、斯る見地より

普通教育の振興　滿洲新國家に於ける各民族に[illegible]等の原則の下に教育の普及に努めしめねばならぬ。政治の形式は立憲共和制と云ふことであるが、一般國民の智識道德の向上を計らずして、立憲共和の實を揚げんとすることは木に緣りて魚を求むると同じである。民衆國家の基礎は國民の總智力總德力に基づくことであることは敢て説明を要しない

職業教育の振興　我國從來の知識偏重教育の弊に鑑み將來の教育は知識と道德とを融合せしめ、學理と實際とを一致せしむる樣謂ゆる知行合一の方針の下に教育の奨勵に努めねばならぬ。此處に於て職業教育の振興の必要があるのである。特に滿洲新國家の三千萬の民衆をして普く文化の恩澤に浴せしむることを冀ふと共に、一人も殘らず無職の人なからしむる樣な大理想の下に、建國の當初より教育百般の施設を講ぜられんことを要望する。殊に滿蒙の資源の無盡藏なるに於てをやである

衛生及體育施設　滿洲新國家は各民族の共和的樂土とせなければならぬ、各民族の共存共榮を築み、[illegible]の實を擧げねばならぬ。夫れに幾多の施設もあるのであるけれども特に重要であると信ずるのは衛生施設の完備と體育の振興とである。卽ち健康で、心明るく且つ共同自治、公明正大、堅忍不拔、進取敢爲の實德は衛生施設の完備と體育運動スポーツに依つて得らるゝことが多い。之に依りて滿蒙の天地に光明なる社會を作ることが出來ると思ふ

我日本の建國至仁の大精神が今や大陸に伸びて滿蒙の天地に我が王化に潤はんとするの時機の到來せし事は東洋全局のため我皇國の爲め實に慶賀に堪へない次第である。

我が國民たるものは內鮮牛角上の爭ひを歇めて、外、眼を世界の大局に着け、上下一致、遠近同和して國力を充たし、出ては共に滿蒙文化の開拓に努め、更に進んで東洋民族の隆昌を期するを以て將來永遠の使命としなければならぬ。

朝鮮及滿洲

三月號（第二百九十二號）（一冊六十錢　半ヶ年分三圓六十錢）

國際聯盟の組織と權能 …… 國際協會副會長 法學博士　山川端夫
本年の國際政局展望 …… 京都帝大教授 法學博士　末廣重雄
支那經濟の特殊性 …… 法政大學教授 經濟學博士　木村增太郎
滿蒙の經濟力 …… 法學博士　齋藤良衛
金輸出再禁止の影響と其の將來 …… 朝鮮銀行調査課　正井芳樹
消費經濟の改善策 …… 朝鮮總督府商工課　三島正二
政界夜話 …… 東京　城南隱士
朝鮮の化學工業開發の見地より觀たる藥事問題 …… 京城藥專校長　井上滋穂
消毒法に就いて …… 京城婦人病院長 ドクトル　工藤武城
齲齒と其の豫防法 …… 齒學士　富岡正夫
編輯室より
獨立を宣言した滿洲國
上海戰の經過と列國の態度
南京を中心に南支那を語る
滿洲獨立巨頭の印象 …… 社長　釋尾東邦
人物論 齋藤さんと宇垣さんの瞳 …… 柄澤四郎
歐羅巴各國も産業界の不況時代 …… 朝鮮總督府商工課長　山澤和三郎
國境對岸滿洲を語る …… 朴念仁
朝鮮に於ける思想運動 …… 朝鮮總督府保安課長　田中武雄
京城に於ける支那人の生活狀態 …… 本誌記者
フエアリイ・ランド行狀記 …… 城大法文學部心理學研究室　小松鳳三
チヤーナリズムと小説 …… 文學士　藪堂樵夫
鳥類の話 …… 荷水生
よそから眺めた官廳の仕事ぶり …… 片岡翡翠
漢詩＝俳句＝短歌＝自由詩
悲壯極まる古賀聯隊奮戰の跡を語る …… 朝鮮軍參謀陸軍歩兵大佐　中山蕃
モヒ患者の辿る道 …… 本誌記者
闇みに呻く人々 …… 本誌記者
滿鮮財界往來 …… 靜觀子
重要記錄　國際聯盟理事會の日支事變と各國の論評＝上海事變の經過＝滿洲事變の其後の形勢＝滿洲國建國宣言＝時事日誌＝銀行取引停止＝風聞駄語
エロ帝都の鳥瞰圖 …… 森凡

發行所　京城蛤洞（西小門外）　朝鮮及滿洲社　電話光化門二二〇八番　振替京城一三一番

認可指定　京城第一自動車學校

中堅學校●入學簡易●就職紹介●學費低廉●自任教授●設備完全●夜間教授部ノ設アリ●[illegible]

練習用自動車拾數台　自動車ヲ學バントスル者ヘ他ノ追從ヲ許サヌ本校ヘ來レ　規則書入用ノ方ハ[illegible]　京城黃金町六丁目

X線・紫外線科
イケダ小兒內科病院
京城府山町二丁目
院長　池田季雄
副院長　池田勝三
電話本局二三〇〇番

●頭痛にノーシン●

商業登記公告

[illegible]

右昭和七年三月二日登記
全州地方法院南原支廳

商業登記公告

[illegible]

右昭和七年三月二日登記
全州地方法院南原支廳

阿嶋谷汽船出帆

[illegible]

仁川發

[illegible]

鎭南浦發

[illegible]

定期出帆　博多航路

[illegible]

仁川出帆

[illegible]

木浦出帆

[illegible]

釜山出帆

[illegible]

元山出帆

[illegible]

日本郵船出帆

[illegible]

朝鮮汽船出帆廣告

[illegible]

北部版

各自各樣の お土產の長講一席 それに建議案二十五件可決 平北道議會千秋樂

【新義州】平安北道評議會(第八日)は五日午前十時四十分開會、建議案整理委員によつて整理提出した道公益に關する意見書左記廿五件を一括して上程讀會省略で可決して地方事情の陳述に入り各議員は次の如き意見を開陳した

▲朴觀準議員(渭原)火田民取締緩和、土木工事請負者の監督、江界營林署技術設置面の配合、和昌面に金融組合支所設置、渭原補習學校充實

▲飯島榮太郎議員(雲山)面長の俸給增加又は交際手當支給、送電權利會社設置に係る北鎭面電燈電力に關する件

▲金麟植議員(龜城)田作改良技手一名配置地方改良指導員一名配置、森林主事一名配置

▲朴碩國議員(楚山)江面に市場設置

▲車弘均議員(碧潼)普通學校補習科一年を二年に延長、孟中里碧潼線道路改修

▲池田侑議員(義州)軍營設置の補地問題、產繭販賣方法改良施設、原蠶種製造施設

▲白鐵成議員(泰川)泰川に臥檢查員配置、泰川面防水工事と橋梁架設

▲劉昌淡議員(熙川)面の配合、道路改修部所在地に實業補習學校設置、火田耕作指導の駐留技手の配置、不要な山林を面に拂下

▲李昌錫議員(宜川)國有林の拂下げの件、森林の保育取締緩和の件

▲崔鳳燮議員(朔州)朔州朔鳳林建築要望、郡に林業係問技手配置、道路工夫配置、實業補習科設置

▲柳世傑議員(博川)博川邑內の下水工事の完成と上水道工事

▲崔瑞瑢議員(昌城)昌面長優選

▲洪淳議員(博川)道路改修等外道路の昇格、博川郡に實業補習學校設置、西面面中里南普通學校の學級增設を要望

▲洪鍾麟議員(定州)道路改修橋梁改築要望、定州小學校補助增加私立高等普通の五山學校の補助增額

▲金躍燦議員(碧潼)國境道路改修

▲崔利湖議員(新義州)私立中等學校三務學校に對する國庫及び地方費補助要望、自動車線路網を道內經營者に附與、義州邑市街整理、義州道立醫院にも他の三道立醫院同樣自動車を備付け

▲韓康變議員(宣川)城面公立普通學校の學年延長並に學級增設、普通學校卒業生指導者配置、實業補習學校設置要望、大豆共同販賣取締北鎭に工業學校を設置

▲鄭潤玉議員(鐵山)臥製產增加獎勵、鐵山に漁港の設置、漁業權を土着民に優先權附與民救濟事業の助力

▲吉田雅一議員(龍川)水產試驗場設置、三橋川架橋、鐵山漁港開設、龍岩浦漁港の完備

▲孫應範議員(江界)蔬菜獎勵のため面に技術員の配置と低利資金の貸與並に販賣に對する中間搾取の不正取締

▲金昌帝議員(渭川)貧民救濟として渭川江の砂金採掘計畫、火田民救濟

▲全聖根議員(碧潼)碧潼郡に機業傳習所設置郡勞に畜蠶々業技手配置妙香山道路の修築

▲張鳳禎議員(龍川)龍岩浦に米穀檢查所設置龍岩浦鐵道驛改築要望

▲利氣義短議員(慈城)國境道路改修促進要望

▲金顯國議員(厚昌)火田民救濟東興に公立普通學校設置要望厚昌郡における醫療機關充實

▲劉基貞議員(江界)江界普通學校舍改築

建議案

第二雲昌線道路(約四里)を至急改修▲定州郡馬山面荷亭博川郡龍後面加麻江橋梁架設促進▲寧邊郡中泰川郡泰川面旺井洞內江に速に橋梁架設▲熙川郡東面北江及寧泰線中泰川郡泰川面旺井洞內江に速に橋梁架設▲鐵山郡丁峯面發串浦に漁港としての港灣設備明堂津間川間三等道路改修を促進▲國境道路熙綏惠城中江鎭間改修を促進▲博川邑內に隣接せる大寧江に渡岸工事の施行▲厚昌郡邑內より東興面南社に至る三等道路は之を厚昌郡邑內より東新面加山岑及同面新洞を經て東興面南社に至る路線を變更▲雲時線等外道路を三等道路に昇格▲碧潼線中厚昌郡厚昌面近邑洞口より同郡東新面荷三洞楠坪に至る線の改修促進▲楚山古邑と渭原和昌間等外道路の三等道路昇格▲古邑河亭間の三等道路改修を促進▲龍岩浦に漁港の設備▲龍岩浦に米穀檢查所を設置▲玄米調製を獎勵▲公立普通學校の授業料を五十錢以下に低下▲新義州公立商業學校に學級を增加▲江界郡へ農林學校の設置を至急實現▲本道內女子高等普通校の設立を至急實現▲長土公立普通學校の學年を延長▲鮮人たる公立普通學校長の事務取扱制並に鮮人校長の人員制限を撤廢▲江界郡公西面の一部を江界邑に編入▲道主催の面長會議を開催▲地方費の財源として左記手數料を創設せらるゝ樣關係法令改正方其筋へ要望▲第十一回道評會に建議したる通り城壁史(楚山郡南面忠下洞を碧潼郡雲時面に楚山郡城面內灘洞を碧潼郡吾北面に編入せられたき件)の促進

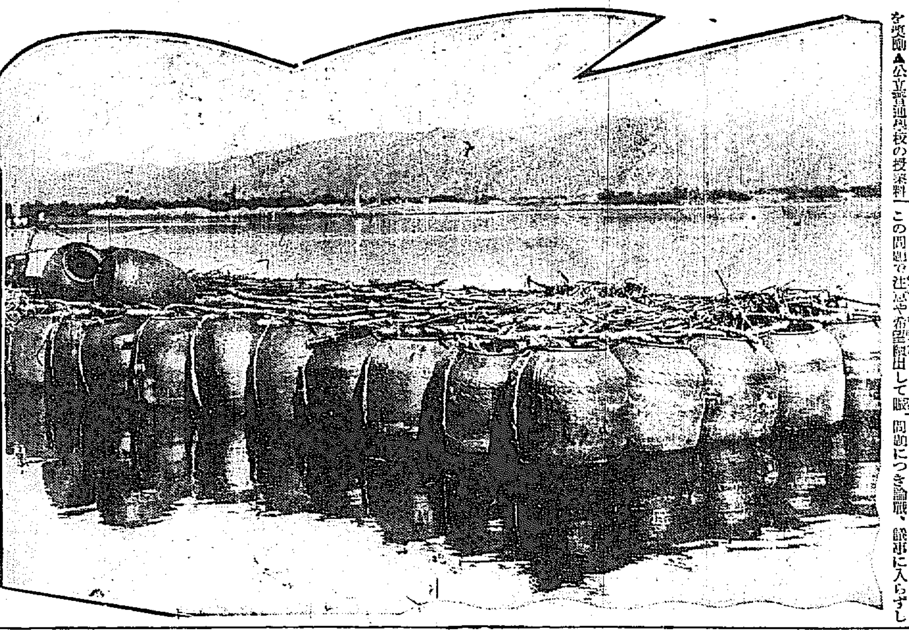

解氷て浮ぶ甕筏【義州異風景】

元山府會

金議員の 暴言で喧ぐ 取消して一段落 豫算は委員附托

【元山】府會第三日は五日午後一時三十分開會前日引續き歳入經常部の第一讀會を開く議事に入るに先ち杉野議員より

前日金顯國議員の浦下洞土地賣却不正云々の言は府會初まつて以來の暴言であり神聖なる議場を冒瀆するも甚だしく又議員を侮辱したものと認む

とて同議員の自發的取消を望み金氏より右失言の取消しあり、なほこの問題で注意や希望續出して暇

はふ兩議員及び庶岡議員より會計調查員の調查報告を求め神宮議員より九月十六日の初調查による報告をなし疑義なきものと認むと述べ庶岡氏更に詳細なる報告を番外に求め番外より詳細な報告あり矢野議員は

會議の種類を並べ上げて發言を許さずして發言したるものに對し退場せしむべし

と注意し星野議員新谷議員等交々問題につき論戰、議事に入らずして大に活氣を呈すかくて南議員二、歳使用料及手數料の內容につき說明を求め漸く質問戰に入る

小野議員の家屋稅減につき質し稅率の低下は戶數增加により昨年一戶當り十四錢七厘二毛が本年は九錢弱となつたと說明、金議員の薪炭市場は缺損しても存續の意志かとの質問に對し議長は交通整理が目的で損益が主でない依つて將來機關のつもりと答へ南議員家屋稅の賦課家屋標準につき質し杉野議員は

家屋稅を世帶數で割當てるのは妥當でない家屋を持つてゐるものに對してこそ當然賦課すべきものと思ふ故に世帶戶數の課稅は正鵠を欠くこれは道廳から改正せねばならぬのか──又國調によると咸興と元山との世帶數に大差がある手加減があるか

と質し木下參與員より『手加減がある』と答え杉野議員は

『家屋稅は營業者と府當局との間に見解の相違がある卽ち府は十五萬圓營業者は二十萬圓といふ營業者の意思を汲んで賦課方法を變更する意思なきか

議長は『本年はその意なし』と答へ小山議員は

元山里岸壁からの利益は百五十萬圓に達す卽ち元山の繁榮の台所と云つていいが此の方面の道路は極惡である何等かの施設を考慮したことなきか之れに三十年の繼續事業として施設し使用料を徵收しては如何

と質問議員より將來考慮する問題と思ふと答辯

小野議員は汚物掃除につき矢野議員は娼妓稅撤廢と病院付添婦の改善小山議員は公設市場用品者の區過及び同用取の利用法、天野議員は同市場の警戒設備、谷議員は汚物掃除に對する便所の改善勵行の設備等に對する各々希望や質問があり、府伏議員提出による屠獸の移轉決行の建議があり

これで第一讀會を了り四時休憩し同卅分再開歳出經常部の第二讀會に入らんとしたが懇談會となすの動議を全員委員會となすの動議出で全員委員會賛成數にて動議成立委員附託となりその會議に先立ち府尹より下水溝改修につき概略の說明あり秘密會に入る時に五時十分

豆滿江解氷

【茂山】三長對岸土城三長間の豆滿江の氷は例年より約十五日早く解氷し三月一日より渡船開始した

咸興府會 豫算其他審議

【咸興】八日から開催される第五回咸興府會並第三回各教育部會に附議さるゝ議案は左記の通り

▲府會 ▲昭和七年度府一般經費歳入歳出豫算▲市街整理・道路改修、側溝新設、並下水改修工事費起債▲府特別營業稅及雜種稅條例中改正▲府市場管理及使用條例中改正▲六年度府一般經費豫算追加豫算▲飛錢面府尹に對し慰勞金贈呈▲第一教育部會▲七年度府第一教育部特別經費豫算▲府尹の專決處分に係る昭和六年度追加豫算(報告)▲第二教育部會▲七年度咸興府第二教育部特別經濟豫算▲基本財產處分▲昭和六年度追加豫算(報告)

壯烈なる攻防戰 陸軍記念日當日の 平壤の行事きまる

【平壤】十日の陸軍記念日平壤における攻防演習其他の催しは軍部當局で想定作成中の處左の通り決定した

演習想定 數日前平壤に迫り牡丹臺公園、萬壽臺、平壤神社附近一帶の高地に據つた北軍(敵軍)は三百の兵力を持つて堅固なる陣地を占領してゐるに對し南軍(味方軍)大隊は昨九日來攻擊中で十日朝更に猛擊して大同江に追ひ込み決戰せんとしてゐる

十日午前九時廿分喇叭及び煙火を合圖に演習は開始され急霰の如き射擊は起り步兵諸射砲、機關銃、飛行機は同時に參加、敵味方の攻防秘術を盡し煙幕は張られて彼我軍の所在行動を蔽ひ最後に猛烈なる突擊戰は行はれ兩軍白兵正に銃劍相交へんとする際休戰喇叭鳴り渡り萬歲の聲は綏豐館附近に起り陸軍旗手高く大國旗に揭げられ演習指導官柴田少佐の音頭で陛下の萬歲を三唱、君が代の吹奏、全員は國旗の方向へ向つて捧銃敬禮一般は敬禮をなし大日本帝國萬歲を三唱、十時卅分終了、この演習には平壤中學校其他一般生徒も參加し參加せる中等學校生徒及び初等學校上級生は軍隊の行進に從ひ平壤神社附近から四列行進をなして平壤驛前廣場で解散

祝賀會 十日午後一時半から公會堂にて官民有力者數百名列席の上盛大に催す

講演會 記念講演會は公會堂、女學校、山手、若松兩小學校、中學校、師範學校、鐵南道小學校、女學校、公會堂の各所で九日又は十日にそれ〴〵催す

することに一決し商町會改正についても協議したが議論多く遂に纏らずに散會した

一部修正 豫算案可決

五日午後八時二十分委員會を終り引續き第二讀會を開らく第一讀會にて問題となつた元山里の地藏道路につき豫備費より一千圓維持費から五百圓を捻出之れを補築費に一千圓の元山里海岸市場の便所及び消火線水道取付けに五百圓を增額するに全委員會で決定したが府當局との間に相當論戰の後結局府當局の意を諒とし前記削除より側減すること止め臨時部歳入府債繰入に千五百を增額その財源を昔日町海岸地先埋立地(本年度施工)賣却代金を以つて充つることに決定し公設質屋貸の減額問題で相當波瀾があつたが結局原案維持となり第三讀會を省略して前記の通り歳入出に一千五百圓の增額を以つてその他は全部原案通り可決確定同十時廿分散會したが可決確定せる元山府七年度歳出入豫算左の通り

▲歳入經常部 廿五萬二千六百六十一圓 同臨時部 十萬九千四百廿五圓 歳入合計 卅六萬二千八十六圓

▲歳出經常部 十八萬一千百四十一圓 同臨時部 十八萬九百四十五圓 歳出合計 卅六萬二千八十六圓

婦人も動員し 天幕露營講演 羅南で陸軍記念日の……新しい試み

【羅南】滿洲の天地に戰雲漲々たる折柄、今年の陸軍記念日は一しほ思ひ出の深いものあるが、羅南第十九師團司令部ではこの意義ある日をより意義あらしむべく計畫中であつたがいよ〳〵具體案なり當日は

一、先づ各隊において朝來の休憩を偲ぶ軍隊に伴ひ行軍を實施

二、午前十時から約一時間觀音岡壯で有識婦人を主體として軍事講演會開催

三、午前十一時から約一時間半の豫定で師團司令部裏山で官民合同の陣中生活及び戰鬪演習實施し、天幕露營から飯盒炊爨、敵襲に對する防禦、負傷者に對する處置等を實施して、萬一の場合に備へ且つ、一般に軍事觀念普及を與へ

四、兵器の使用方法を男女別に行ひ、特に小銃の狙擊射擊を實施して成績優秀者には賞品を授與し

五、其の他市內各學校に對し希望に應じて活動寫眞や講演會を行ひ、その外ポスターやパンフレットを配布する

等々施設し催しを試むる筈で特に婦人を參加せしめての陣中勤務の如き全く始めての試みであり一般も非常な興味と熱をもつて當日を待望してゐる

看護婦招集 羅南から二名

【羅南】赤十字社の在鄉看護婦にも招集令下り羅南本町東京堂時計舖石橋氏夫人出口わさ氏及び朝鮮電氣羅南發電所勤務佐藤氏夫人眞子氏の二夫人もこれが招集をうけ四日朝發列車で急遽長崎に向つて出發の途についたが特に佐藤夫人は生後僅に六ヶ月の乳兒を殘し出發し一般に深く同情してゐる

沙里院に 衞生施設 懇談會で決定

【沙里院】宇佐美沙里院邑長は五日午後一時邑事務所に松本署長、公醫石、町總代等の會合を求め懇談の結果衞生組合の設置につき協議會を開催したが、結局衞生組合を各町別に設置しそれに、獸醫介を排除することゝになると個人負擔が著るしく加重するので當局で適當

新投手を迎へて 咸興體協陣容を立直す 道內各體育會の爭奪戰擧行 咸南のスポーツの春

【咸興】北鮮も堅氷やうやく緩んでスポーツシーズン近きを思ふ時咸興體育協會と咸興體育會は昨今みなぎるかゞやかしい更生氣分だ……咸興體育協會では從來總督府官廳役選役員たる以上に出でず役員も知事を會長とし內務部長を理事長とする外は道廳內に二三の理事を置くのみで實際的體育施設には無關係の態であつたが新年度からは陸上競技、野球、庭球の三部に各百圓程度の大トロフイーを備へて道內各體育協會の爭奪戰を開催する外、役員も官民有力者から選任して名實共に整備した道體育協會化すべく道に地方體育協會補助金を增額近くは會則改正の內議中である。尙又咸興體育協會は近年野球部の劣勢から意氣消沈の態であつたが最近佐中キャップたりし光武春吉投手を迎へ更に二三優秀な選手招聘の內議あり近く開催さるべき總會では新年度の更生策が論議の中心をなすであらう

安州地方に 類腫病猖獗

【新安州】安州署では三日から四日間腸チフス豫防注射を施行したが最近小兒の類腫病流行し三百五十名乃至四百名の患者を算し又麻疹も二三四十名に達しチフス二名外流行性感冒も相當に猖獗を極めてゐる昨年中管內傳染病患者の發生は九十名でマラリヤが大多數を占めてゐる原因は主として庭用溜めと下水溝の排泄惡しきためである

元山中學校 卒業式

【元山】公立中學校第七回卒業式は三月五日午前十時から同校講堂で擧行本年度卒業生は九十九名內大部分は上級學校志望者である、優等卒業生は左の通り(寫眞向つて右から)佐藤泰一、村瀨篤、服部正の諸君

映畫の會

三月八日午後七時から
開城─開城座にて
映畫(國防映畫)旅順開城と乃木將軍(二卷)無人島探檢(二卷)滿洲上海事變(全)軍事映畫『進軍』(一〇卷)米國陸軍航空大演習(二卷)
─(收益は全部『朝鮮號』建造基金に獻納)─
主催 京城日報 每日申報 開城支局

八勇士の 合同葬 十一日執行

【羅南】去る二月二十六日錦西に於ける激戰で名譽の戰死を遂げ並に戰地で不幸病死に罹されて陣沒した左記八勇士の第十九師團合同葬は來る十二日午後一時から步兵第七六聯隊營庭で盛大に擧行し遺骨は翌十二日朝羅南發されて鄉里へ送られる筈である

戰死者 騎兵曹長佐藤達一郎(騎兵第二七聯隊)▲砲兵伍長高橋勝三郎(野砲兵第二五聯隊)▲同步兵伍長寺田典一▲同伍長北村泰治▲同上等兵山下勝太郎▲同山田京二郎▲同鬼頭田太郎(以上步兵第七六聯隊)▲病沒者步兵上等兵龜山利一(步兵第七六聯隊)

立田警務課長 國境地方巡視

【元山】本府警務課長立田淸辰氏は滿洲よりの歸途國境巡視のため道警務部長伊藤容藏氏の案內で四日楚山着一泊の上五日早朝滿浦に向ひ出發したが同氏今回の巡視は滿洲國建設に伴ふ國境警備方針の改變についての視察である

光成高普は 六名を引致

【平壤】警察部では私立光成高普四年生全部の中外六名を取調べると共に同係員二名は德川へ急行し德川面龍登殿を同行取調べ中である

隔離者會移 轉反對熾烈

【平壤】府の傳染病患者隔離病舍を鉢林里に移轉計畫に反對陳情をした鉢林里住民は五日夜報告會を催した處委員に對しての府尹の回答は甚だ穩かでないと激昂する者多く委員は之れが處置に困つた位で猛烈に反對し今後の成行きを注視されてゐるが右につき府當局は語る

鉢林里の有志者が府尹に會つた際府尹は府としては八年度以後に於て鉢林里其他へ水道の延長をすることゝなつてゐるが隔離病舍を鉢林里へ移轉すれば豫定より一ヶ年繰り上げ七年度に水道を敷設するとなるといふ話をしたのみで何等不當なことはない

各學校卒業式

・**鎭南浦商業校**(鎭南浦)公立商工學校第十四回卒業式は五日午後一時半擧行、卒業生は商業科內地人十一名、朝鮮人二十六名、計三十七名、機械科內地人八名、朝鮮人十一名、計十九名、合計五十六名で優等生に黃文三、林原總次郎、安部盛雄、任錫鶴、福山峰鐵、猪炳三、木村與、金鶴文、金甲錫、五ケ年皆勤者朴容勳、李昌成、吳大洛である

群山中學校(群山)中學校第十回卒業式は五日午前十時より同校講堂に於て擧行されたが知事代理山中學務課長以下官民有志父兄等多數列席の上優等生總代金鍾錫斯督善賞總代林一雄に對しそれ〴〵證書賞狀品を授與し院井校長の告辭、知事の告辭其他の祝辭及び卒業生總代の答辭ありて正午終了したが知事賞及び優等賞、皆勤賞授與者は左の通り

全北知事賞 金鍾錫、同皆勤賞 金鍾錫、池田柱三▲優等賞 金鍾錫、同用邦雄、渡邊陽平、南村桂三、柴田三郎▲五ケ年皆勤賞 林一雄

羅南中學校 【羅南】羅南中學校第四回卒業證書授與式は五日午前十時半から同校武道場に於て官永知事臨席、來賓父兄等多數參列の下に擧行、先づ宇留島校長の開式の挨拶に次いで四十三名に對し卒業證書を授與し五ケ年間の精勤の相越勝二、北山千年、近藤安二、澁谷與夫、西山重德の五君に賞狀を授與し同校長の訓告並に知事の訓告があつた卒業生中二十七名は上級學校へ志望で殘り十六名は直ちに實務につく事になつて居り、上級志望者中西村守正君は陸軍士官學校入學試驗に見事パ

新安州荷主 懇談會

【新安州】鐵道のサービス改善の荷主懇談會は三日午後一時より新安州驛會議室で開催平壤運輸事務所よりは田中所長荷主側新安州約二十名出席腹藏なき意見の交換を行ひ四時過ぎ散會

義州邑會

【義州】四五兩日第三回邑會を開催七年度歳入出豫算に於て特別賦課金を附議し緊案を可決した

淸津の雛祭

【淸津】小學校では三日の桃の節句には女生徒を中心として講堂に雛祭りを催し、父兄姉妹百數十名の賓客を招いて上級生手料理のもてなしもあり、二十數番の余興演技演奏等もあり中々の盛會だつたが午後三時半無事に散會した、淸津高女學校では此の日は何もやらず六日の地久節を卜し、學校內だけの水入らずの雛祭を催して意義深い祝福をした

城津學校卒業式

【城津】郡內各公立學校の卒業式及卒業生は左の通り

▲十九日鶴東普校(卒業生十二名)▲二十日城津小學校(卒業生高等科十二名尋常科十七名)▲廿一日城津普校(卒業生六十四名)▲廿二日鶴南普校(卒業生三十五名)

長湍道路改修

【長湍】郡では開城見山線津西、小南面區域の道路改修工事につき去る二日郡廳內入札に附した結果延長二千八百米三千五百八十圓で開城建設殿氏に落札した

人の動き

▲吉岡三浦氏(全州學務課長)原田勘一氏(同庶務課長)池田勇助氏(同學務課長)新任挨拶のため五日木浦一泊して赴任

この街・この街

◇【平壤】南山女子公立普通學校では五日午後一時から同校に於て兒童の唱歌會を催し夕刻まで賑はつた

◇【同島】木浦本願寺朝鮮布敎監督栗山惠成師は來る九日在住民懇談の會をかね日支事變の戰死者を追悼すべく來館すると

◇【長湍】郡森林及び蠶產組合では二十九日午後一時から郡會議室で七年度豫算の評議員會を開催

◇【咸興】一月來開始された咸興小學校の學資貯金は第一回の一月二十九日から三日間に七百二十三口四百二十三圓九十三錢の好成績を示した

滿蒙獨立のヒロイン
川島芳子物語

【滿蒙實話】「韮崎お蘭」!
女馬賊か? 國事探偵か
大陸草の上には何處國の金銀貨と、奇怪!保美人の手には何時の間にか無味惡い短銃が?

果然!滿洲に對す新しい光!!
滿蒙獨立國の建設 ─この大事業のかげに躍る支那美人川島芳子こと、淸朝の復興を目がけて活躍する故肅親王の愛娘芳子の數奇變轉極まりなき半生記。情熱多感な大繪卷を讀め!!
上海事變肉彈記
古賀 不破 兩部隊の奮戰

大評判! 朝日 四月號
□隱密七生記 吉川英治 府軍家の密命は、又もや道中師匠の手に奪はれた
□蒼穹の門 牧逸馬 戀愛のトリックに使はれた蒐美の深刻な惱み!
□瀧夜叉稚話 直木三十五 妖術をもつて富豪から軍資金を集める瀧夜叉姫の…
□夕雲の果に 長田幹彦 男の懷に流れ手がグッと胸を反らしにのびた……
◎悲戀長篇 曙の歌 加藤武雄
◎結婚記念日 川端康成
◎妖魔の繪暦 大佛次郎
◎新作講談 大番頭小番頭 佐々木邦
◎名人伊豆長 白井喬二
◎大瀨の半五 小島政二郎
◎快盜妖女 八百屋敷の血煙 下村千秋
血の降る部屋 右門捕物・第三十七番手柄 美女が深夜ひそかに、蛇と戲る。怪奇極まる謎の事件!右門の眼やいかに?(佐々木味津三)
□置土產の生首(森須龍助) 佛壇に祀られた美女の生首は?加賀百萬石の大守へ報復の珍策!!

第一回發表 懸賞映畫小說當選者 本誌特別懸賞の入選發表。當選作中『都會の波止場』新興キネマで上映
實業界拔擢縱橫談 石山賢吉
◎オリンピック大會へ(織田、西田、住吉、高石、鶴田他各選手執筆) ◎旅で遭つた女
◎僞物贋物物語…… ◎異國行脚土產
◎風呂屋の悲喜劇

明治大正昭和・三大 實話集
怪犯罪

明治の狂鬼 血みどろの惡に死んだ野口男三郎
大正の淫魔 稀代の淫虐殺人鬼吹上佐太郎
昭和の慘虐 大岡山女學殺しと千住頭部殺し
◎刑務所長誌 首縮め名人物語
◎犯罪ニューヨーク ウップフの犯罪集
▼一冊五十錢(送料三錢)
東京・博文館(振替東京二四〇)

南部版

忠北道會(第五日)
賦役反對で議論沸き立つ
道路問題で持ち切り　かなり痛烈に應酬

【淸州】忠北道評議會(第五日)は六日午前十時開會土木費歲出經常部、臨時部を一括上程第二讀會を開く先づ宇都宮議員(永同)黃澗中牟線、黃澗橋改良、錦山沃川道路、天安大邱間一等道路沃川永同、黃澗秋風嶺間未改修線の促進、永同錦屈線中龍山面松川の潜水橋の改修を要望し岩永課長例により考慮し善處する旨答へ鄭鳳洛議員(沃川)は沃川堤防及び側溝、郡恩沃川線懸里前晴渠洗橋改修、沃川錦山線三巨里道路改修安南道路開通を要望また申泰駿議員(堤川)は淸風水山間。改修道路の速成を要望この時議長は議事進行の注意をなし李昇鍾議員(永同)から各地の要望に對し當局は財政のゆるさないの一點張りで一蹴するは甚だ遺憾だ砂利自動車設置の如き急要せないものに多額に經費を投ずるよりその他に利用の途を講ぜられたいとて更に昨年の賦役人數の實狀を述べて賦役緩和と稱しながら砂利自動車を三臺使用してなほ且賦役を增すとは怪しからぬと突き込みありその必要を認めて增額に決したものであると一蹴し當在議員(報恩)は沃川報恩間橋梁二ヶ所、淸州報恩間橋梁五ヶ所、報恩尙州間山製坪橋、馬老南山間、懷北懷仁間、大田間橋梁、報恩市街の擴張を要望して正午休憩再開後李明求議員(淸州)は窮民救濟事業は窮民救濟にあらずして請負者の懷を肥すのみであると難ずれば岩永土木課長は救濟費は本府の方針として土木工事の未解決におかれてゐるものを施行するもので構造物が大部分を占めてゐる、人夫賃材料等に多額の經費を要するので勢ひ地元民は醵金を要するのでその四割見當を均霑することゝなつてゐるが工事施行上止むを得ぬと答へついで金鍾樂議員(鎭川)から八結川の橋梁は今年完成するかまた郡界の河川に構造物なきため出水時等は交通杜絶となるのでその急施と鎭川、陰城、鎭川成歡道路改修を力說し沈誠鎭議員(槐山)牧渡陰城間道路中の渡航費を明年度に計上を要望し岩永課長は明年度のことは今から明言されないと一蹴し鄭東燮議員(陰城)は賦役は古來の美風自發的だといつも當局が口癖のやうにいつてゐるが要するに細民いぢめである、道路利用者は有產階級者である極度の窮狀に陷かれてゐる細民に強制するは慘酷であると同議員例に依つて賦役の應酬を痛論しなほ陰城の排水設備、陰城無極線の橋梁架設を要望し李春雄議員(忠州)は道路品評會費三百圓および砂利自動車購入資金五千四百餘圓の豫算を轉換して各郡に適宜にて賦役の緩和資金に廻しては如何と質問この時議長休憩を宣し賦役道路品評會について問題が問題だけに議論沸騰し結局考慮して發となり會議再開原田議員(丹陽)の質問後歲出經常部勸業費、授產費、財產費、地方林費▲臨時部勸業費、勸業費補助費本年度支出額補助費を一括して第二讀會に入り李明求議員(淸州)から內地人產業技術員は言語不完全で不便の點おほしとを例によつて力說し盧議員は成るべく鮮人技術員を使用することを(?)農村疲弊の現狀を未前にふせぐべき對策より轉じて金融組合は農村振興救濟の使命を果してゐない現狀を說き李昇鍾議員は勸業費二割減に反對して產米獎勵普及のため補助して赤米の除去につとめること、補獎勵は品種改良よりも加工方面に力を入れたいと希望しこれで第二讀會終了午後四時半閉會

議場紫煙

▲李揆督、盧性泰兩議員鼻いき頗る荒く卓を叩いて咆哮する光景、傑問議員の數務をけづかしめぬ▲議長、李、趙兩議員に國語がそれだけいくのだから國語でやつてけどうですかと云へばいやまだくと頑張る▲きのふから無い袖は振れぬで押した岩永土木今日もまた砂利自動車、賦役問題、道路品評會で奮鬪力戰むしろ同情に値する▲しかし今日の議場は珍らしく緊張味が漲つてゐる

新道制の施行
まだ見當がつかぬ
一西岡地方課長談一

【大邱】慶北道評議會視察のため五日來邱した西岡本府地方課長は同日午前中府尹の案內で東門市場を視察し午後評議會を視察し六日朝大邱發釜山に向つたが、同氏は語る。

慶北道評議會を見せて貰つたが非常に圓滿裡に議事が進行して氣持よく感じた今回の視察は道政改革實施の前提ではない地方制度の改革は迫つてゐるのは道制だけであるが來年度の改選から施行する樣な事はなく目下のところ見當がつかない

慶南水產試驗所爭奪戰

【釜山】昭和七年度に新設される慶南道立水產試驗所の位置は各方面より注目されてゐるが釜山坂田文吉、西條利八、五島佐郞、芥川完一郞諸氏は五日正午道廳にて孫產業部長と會見し釜山誘致を陳情する處があつた、而現までには統營鎭海各方面より猛烈なる引込み運動が行はれる模樣である

面制方面會
高興郡で開く

【高興】全南高興郡では面制實施に就きこれが運用上遺憾なからしむべく四日郡內道陽面鳳岩里公會堂で面職員の方面會を開催、各面より二名宛出席道職員と郡より庶務課長出張し指導說明した

老木の早春…慶州鷄林

中樞院代表建國式參列

【大邱】中樞院代表として張稷相、朴相駿の兩氏が大滿洲國の建國式に參加することに決定し六日朝京城から歸つた張稷相氏は語る

本府の特命を受けて滿洲へ出發することゝなつたが、日程は二十日間の豫定で、九日長春で舉行される建國式に參列し、滿洲出動軍隊の慰問をかねて在滿同胞を訪問し南北滿洲及び內蒙古の經濟調查をして歸邱する豫定である

大邱製氷の大馬力

【大邱】製氷會社では天然氷採氷不能から此際とばかり例年より製氷期を早めて三月に入るや早々五十萬貫の豫定で製氷を開始したが大邱一ヶ年の消費量は飲用、冷凍用を併せて九六十萬貫と豫想されてゐるので全部大邱製氷から供給を仰ぐことゝならう

大田の競馬

【大田】競馬俱樂部主催春季大田競馬大會は來る十日より大田河畔競馬場で舉行する豫定で準備中今回は公認競馬と同樣賞金競馬のため馬場の擴張は勿論鮮內各地の駿馬が多數出場の筈で盛況を豫想されてゐる

女學生まで參加して演習
全市をあげて祝賀
馬山の陸軍記念日

【馬山】十日馬山の陸軍記念日は重砲兵大隊と一般府民と合同で祝賀會を催す外大隊では午前九時三十分から戰鬪演習を實施、在鄕軍人、青訓所員、及商業生徒、等參加し更に女學生も看護班として活動するはずで演習は十一時終了しそれから大隊及各學校合同の競技會を開催、合同祝賀會は正午開催し午後は一時から劍道、柔道銃劍術、相撲、馬術等の武道大會又一方では藝妓の手踊、ピョく會芝居、素人演藝會などが催され六時迄置座付祝賀の氣分溢ふるゝはずで當日は九時から午後五時迄の間大隊の營內を開放して一般の觀覽をゆるし府內バスも大隊營門前まで延長運轉することになつてゐる

地方功勞表彰

【群山】府內本町大澤藤十郞氏は曩に總督より地方功勞者として表彰されその功勞賞品が之の程送達されたので群山府では之が傳達式を五日午後一時府廳樓上貴賓室で行ひ官公署長及公職者新聞關係者等多數の列席あり式後別室日本間に於て茶話會を開いた

鐵道の整理異動
一大田事務所關係一

【大田】鐵道局の整理に伴ふ大田事務所關係の主なるものは左の通りで鈴木技師を始め安登、羅州、芙江、成悅の各驛長、木浦機關區長の勇退等相當多數の異動が發表された

工務課技師　鈴木　敏
大田工務事務所保線係主任を命ず
大田保線主任同　鈴木　英二
保線係主任を免ず
大田工務事務所勤務を命ず
大田運輸事務所書記　山內　市郞
新灘州荷扱所助役を命ず
京城貨物助役同　吉岡　浦之助
大田運輸事務所勤務を命ず
大田構內助役同　山下　定三
豆溪驛長を命ず
全南光州助役　尾崎　修二
大田驛構內助役兼車務助役を命ず
全義驛長書記　山口　卯吉
羅州驛長を命ず
芙江驛長同　南　倉藏
全義驛長を命ず
鳥致院助役同　後藤善左衛門
芙江驛長を命ず
東山驛長同　柴山　定二
大田列車區助役同　下村　進
東山驛長を命ず
林谷驛長同　松本榮太郞
成悅驛長を命ず
天安驛助役　野口　滑二
林谷驛長を命ず
西井里驛長書記　本田貞吉郞
安登驛長を命ず
豆溪驛長同　伊坂　茂夫
西井里驛長を命ず
小井里驛長同　荒木　義人
大田運輸事務所勤務を命ず
新泰仁驛長同　山下　敬義
小井里驛長を命ず
大田運輸事務所同　赤本　政雄
新泰仁驛長を命ず
安登驛長同　河野　福二
安登驛長を免す
羅州驛長同　小坂要次郞
羅州驛長を免す
芙江驛長同　黑瀨　登一
芙江驛長を免す
成悅驛長同　佐藤　極二
成悅驛長を免す
大田機關區運轉手技手　久保　廣太
城津機關區長を命す
淸津出張所同　加藤　公俊
大田機關區運轉主任を命ず
大田機關區運轉助役兼轉助役同　伊藤　正一
龍山機關區運轉助役兼點檢助役を命ず
大田機關區運轉助役兼點檢助役を命ず
龍山機關區技術手同　大石　繁治
木浦機關區長同　會田五十治
木浦機關區長兼光州機關區長を免す
城津機關區長兼光州機關區長を命ず
城津機關區長同　常光　與助
木浦保線區長同　瀨川　義輔
南關建設工事係主任を命ず
工務課同　角田　愛治
木浦保線區長を命ず
大田建築係鐵道手　池田　勝藏
淸津建築工事係助役を命ず
淸津建築係技手　阿南　徹
大田建築工事係勤務を命ず
大田建築係同　松本　秀男
平壤建築工事係助役を命ず
大田工務事務所書記　太阪規矩三
淸津出張所勤務を命ず
淸津出張所書記　諸俣　武行
大田工務事務所勤務を命ず

仁川商業校卒業式

【仁川】公立商業學校第十八回卒業式は七日午前十時から舉行されたお本年度卒業生は廿四名で優等生は左の通り

(寫眞向つて右より後列咸昌龍、朴永福、崔昌順、前列金國起、鄭智陽、安承炳、張瑞殷、姜暎圭の諸君)

連絡船滿員續き
渡滿客增加

【釜山】昨今釜山港を發着する關釜連絡船の乘客は往復とも激增し每航一千名を上下して滿員の有樣であるこれは滿洲に志ざす內地人の進出增加と內鮮各學校の休暇と受驗生の往復が頻繁となつた結果でこの狀態は四月まで續く見込みである

電氣で自殺

【光州】三日午後光州郡極東面双林里縣內の大興電氣の高壓線の電柱の橫木にこしかけた鮮人二十四五歲位の男が電線にふれ感電死してゐるのを發見し光州署に屆出でたので卽時署員出張檢視したが覺悟の自殺らしいと

大田高女入試

【大田】公立高等女學校の入學試驗は十一、二兩日執行受驗者數は五日現在で百一名なほ三、四名增加の見込みである

獻金募集演奏會

【仁川】愛國機獻納建造獻金をつのる仁川邦樂同志會は三日の晚上田流尺八仁川鳳龍會は六日晚山手町公會堂で演奏大會を開催したが何れも非常なる好評を博し頗る盛會であつた

釜山雜景

鎭海防備隊では本月十五日より三日間釜山港外にて水雷敷設演習を舉行することに決定し當日は鎭海要港部より水雷敷設艇一隻と曳航船三隻來航する筈にて演習海面を航海する船舶を取締ることになつた

×

腐朽のため改築の必要に迫まられてゐた釜山第一商業學校の寄宿舍は七年度地方費豫算で二萬圓を投じ堂々たる宿舍となる筈

×

さきに釜山府尹が告發した府內佐川町遊廓前の私設市場商人八名の內佐川町一〇八〇魚商金容泰同許三福、同徐文福の三名は元橋檢事の市場規則違反の起訴にて谷口判事より各罰金五十圓の略式判決があつたが正式裁判の申立てをして近く公判開廷の筈

自立自營の中堅青年を養成
忠南指導研究會で決定の
卒業生指導體系【五】

合同指導

一、共同實習地指導

學校附近又は指導の比較的密集する部落等に共同實習地を設け所定の計畫に基き一齊的に實習作業の訓練を施し農事の基本を指導し並に協同的精神を涵養ふのである

共同實習地に於ける各種の實習作業は個人實習及家庭實習と同時期になること多ければ實施上指導生各自の時間、勞力等を考慮しその範圍過大に陷ることなきけ勿論一作業は必ず一日以內に終結する樣計畫を案すべきである

二、實地的實習指導

各指導生の實習地に就き一指導事項を個別的に臨時指導する代りに次の如き事項は指導生を學校及特定な他員の個所に集め召集し共同的に指導し指導能率を增進すること

(1)堆肥舍の作り方及堆肥增製法(2)種子の鹽水選法(3)黑穗病の浴水浸漬法(4)溫床(5)苗代の蒔方等(6)苗板調整法(7)家庭手工業(8)病害虫の驅除豫防法その他

共同作業

1、副業などにつき指導生をして團體協同的に作業せしめそれより生ずる收益は貯蓄せしめ置くこと

2、私利を離れて社會公共に奉仕せんとする德性を涵養するため次の奉仕作業をなすこと

イ、道路修繕、架橋、井戶浚、學校作業後掃除

ロ、除草、驅蟲、雀害、黑穗拔

ハ、夜間警備、消防等

後期卒業生指導

イ、指導方針

A 後期指導生の指導に於ては先づ其の第一年月に前期指導生時代に改善した部分的分解的のものを系統的に綜合して農家經營の方法を合理的に研究せしめること

B 第二年月よりは其の研究體驗に基き自家經營の實際につき指導し訓練し漸次生活の安定又は向上を招來し自作農に至らしめること

ロ、指導の實際

A 指導生の實習作業用として特別に實習地を設けず自家耕作地及農事經營全部を指導の實地とし農事作業及日常生活全部に關し指導するを以て指導の對象は指導生を中心としてその父兄家族全部に移ること

B 指導生の農家經營上に必要なる左の方案を樹立せしめること

十錢びん

うまくて經濟
と知りつゝ試
す機會がなか
つたなら、先
づ此の十錢瓶
を御試用あれ

賣出個數に限りあり
お早くお求め下さい

AJI-NO-MOTO
ESSENCE OF TASTE
味の素
(登錄商標)

宮內省御用達　株式會社鈴木商店

断然信頼の出來る

りん病藥 リベール

淋病の尖端的療法

服薬翌日の爽快さ
五日後の徹底した悦び

淋疾に感染してよりその症候顯はるゝ期間は凡そ二日乃至八日間にして八日以上の潜伏期を見るものは甚だ稀である。始めは尿道口よりネバネバした白色粘液様の膿汁を分泌しその際搔痒を感じ後灼熱を覺える。その分泌物には已に多數の淋菌を含み之を顯微鏡にて檢すれば膿球と言はず上皮膚胞内と言はず淋菌の密集せる有様をありありと見る事が出來る。

人體内に於けるこの黴菌の繁殖力は恐らく吾人の想像も及ばない程旺盛なものでこの恐ろしい黴菌が尿道の奥へ奥へと侵して入つて遂に生殖器の各部は言ふに及ばず泌尿器の各部迄もドシドシ傳播して淋毒性諸症を誘發する。而して症狀の進むに從ひ尿道に炎衝を起しその刺戟により夜間勃起し同時に疼痛を感じ不眠に陷ること稀ならず。又尿道より毒素を吸收せらるゝがため發熱三十八、九度に昇ることあり。

淋菌を試驗管内に採り高温を與ふればその抵抗力甚だ弱い。四十度以上に至れば數時間にして死滅する。但し人體内に於ては抵抗力微弱にして四十度以上の高温を保ち數日間を經過するも幾分淋菌の發育を阻害する程度に止まり全然死滅するに至らず。之れは醫大家實驗により何人も等しく强調ぜられてゐる。

婦人が淋病の毒を傳染されたならば第一子宮の内部を侵される。そうすると盛んに膿が出る。昔は之れを白帶下(こしけ)だと言ふて平氣で放任してをいたものである。

さあそうなると暫くの間に子宮内膜炎、子宮體炎を起し更に進んで喇叭管炎、卵巣炎などを惹き起し婦人病の原因となり永くその病氣で惱まされる。又一方尿道へ來た淋病の黴菌は直ちに膀胱炎を起し膿が出たり血が出たり度々小便に通つたりして遂に腎盂炎、腎臟炎等を患つて重患に陷る事がある。

又淋病の毒が眼に入れば大人、小兒の差別なく風眼と言ふえらい眼病を患ひ、遂に失明してしまう人がある。お産の時に母親の淋病が充分治りきつてゐなかつたため其の毒が生れた赤ん坊の眼に入つて風眼を患ひ、取り返しのつかぬ盲目にして了つた例は實に數限りもない程である注意すべきだ。

さすれば淋病に罹つたなれば如何にすればよいか

發病に氣附いた時は完全なる療法を撰んで急速にこの黴菌の殺滅に努め悉く體外に排泄して了はねばならぬ。然るに病者の多くは發病と同時に急に慌て出し様々と誤つた不合理極まる素人療法を行つて遂に難症に陷らしむ。それ故この最初が最も大切である。

特製**リベール**の内服は淋病菌に恰も熱湯を注ぐに等しきもので而も體内より放尿時生理的に殺菌しつゝ洗ひ出して了ふのであるから恐らく之れ程安全で又最も完全した療法はない。

リベールを内服すれば翌日より膿汁の分泌が著しく減じ同時に疼痛消散し、數日後には全く常態に復する。

今假りに**リベール**服薬中の尿を顯微鏡にて見れば最初無數に存在してゐた淋菌が數日後には最早その影を潜めて了つてゐる又膿もでず痛みもなく、唯尿中に綿屑樣の菌絲が浮遊し放尿の際何となく不快の感じがする。惡性淋疾も本劑の服用に由つてその菌絲は消滅し遂に陰性無毒となつて了ふ。多くの人は大部分快くなれば直ちに不攝生を行ふ。それ故又再發の憂目を見なければならぬ。依つて止膿後と雖猶引續き連用して根本的に全滅させてをく必要がある。

リベールは服薬後腸粘膜よりの吸收作用極めて速く膀胱内に滲出して來る時は已に化學的變化に基き淋菌に對し恐るべき殺菌藥物と化し尿道に於て害毒を逞くせる黴菌を悉く殺滅し排泄するのである。其の時の尿は藍色を呈し强き**リベール**の臭を放つて居る。

それを驗じた時、何人もその微妙さに驚かされる。それ故危險多き尿道洗滌の必要はない。

洗滌の危險

淋病に惱まされた人は必ず一度は尿道洗滌をやりたがる。さうして後でウンと後悔する。尿道洗滌は病氣を治療すると言ふよりも寧ろ弊害の方が恐ろしい。其の二、三の實例を示せば

一、尿道より分泌する膿を逆に尿道の奥へ押込むため黴菌は睾丸を侵し、忽ち睾丸炎を起して恐しく腫れ上り、疼痛と發熱とで身動きもならぬ程の苦痛を感ずる。之れは體驗者が頗る多い

二、淋病の尿道は劇くたゞれてゐるから錐で刺す樣に痛む。その上へ更に藥物を注入して一層の刺戟を與へる。それがため膿の排出が却つて以前より劇しくなる。甚しきに至つては血尿を出す事あり

三、ゴム管やスポイトを、顔をしかめつゝたゞれた尿道へ挿入し、無理をして尿道の血管を突き破り出血せしめ、震い上つた人もある

四、藥物を强く尿道へ注入し黴菌も共に膀胱内へ押し込み、爲めに淋毒性膀胱炎又は膀胱カタルを起して、取り返しのつかぬ目にあつてゐる人も少くない

之を想へば尿道洗滌は百害あつて効果の微弱なるものであるから、最も注意を要する

藥價

特製リベール

五日分	金二圓
七日半分	金三圓
十三日分	金五圓
廿七日分	金十圓

輕症用

五日分	金一圓
十日分	金二圓

大阪市東區南久太郎町堺筋
發賣元 竹村製劑所
藥劑師 竹村幸次郎
電話船場 一一五五番 一一五〇番
振替大阪 三六〇番

内地及諸外國到る所の藥店に販賣す

京城入りの兩愛國機

【寫眞上向つて右】飛行場にあらはれた第五號機の勇姿【上同左】向つて左から渡邊少佐、横山中尉、若林特務曹長、石田機關士の四搭乘者の中山朝鮮軍參謀への報告（中）渡邊少佐の愛國機の機能説明（下）汝矣島に翼を休めた兩愛國機（七日汝矣島で）

愛國機を迎へた 汝矣島の盛觀

若人の血潮はわき 感激の聲に埋まる

愛國機朝鮮號の献納運動がいよいよ熾烈となつて來たその中に獨力相撲屋さんがポーンと投げ出した十五萬圓の寄附金からつくられた愛國機第四（八八式四百五十馬力偵察機）第五（同偵察機）兩機は夕刊所報の如く七日午後二時廿五分四號、同五十八分五號機と翼を連ねて汝矣島飛行場に安着した、いづれも生れたばかりの新機とて青みがゝつた灰色の兩翼には日の丸の色も鮮かに胴體に白く『あいこく第四號』（小倉施）と記されてあるのが眼をひく、やがて所定の地點に機を休める四號機から指揮官渡邊少佐、操縦者横山中尉、五號機から操縦者若林曹長、石田機關士が地上に飛降り出迎への山本遞信局長、李京城府庶務課長（府尹代理）中山朝鮮軍高級參謀等に挨拶する、その間に歡迎の京中、龍中、京師、第一、第二兩高女や男女學生が萬歳を浴びせながら兩愛國機の周圍に殺到し機體を叩いて感激の聲をあげれば世話掛りの指揮官渡邊少佐も默して居られず機上に立つて愛國機の機能を說明し多大の感動を與へ若人は思はず愛國の熱情に歡聲をあげる異常な光景をみせた

けさ出發 京城府民に呼びかけて

七日翼を京城で休めた愛國機兩機は八日午前九時三十分汝矣島發奉天に向ふが、途中京城の上空で愛國宣傳ビラを空中から撒布するはず

熱誠な歡迎で 力強く飛べます 指揮官渡邊少佐談

兩機の指揮官渡邊少佐は汝矣島で語る

東京代々木練兵場における命名式は愛國第一、第二兩號のときより盛大で人の出も多く、吾々も最初から大いに感激して出發した、けさ廣島を出發し我から朝鮮海峽に出で一路朝鮮に向つたが、途中、中國山脈と海峽で雨に出會つた外半島の上空は快晴で豫定通りに飛ぶが出來、奉天までの間に最難航路であるこの區間も無事通つてホッと安心の態である、何しろこの飛行機は他と違つて國民の熱誠の賜であるから私らも何處も障害なしに奉天まで輸送したいのであつて、山また山の半島上空を飛行するときはいざ故障の時どこへ降りる所がないから隨分と心配したのだ、第三號飛行機は目下東京で待機中だがいづれ命令があれば飛び出して來るだらう、兎も角みなさんが熱誠に迎へて下さるので私らも力強く飛んで行けます

苛性曹達の 自殺未遂 生活苦から若い妻君が

兼て兒、嬰兒遺棄、縊死シーズンの如く春は惱ましく世に訪れたが又々七日午後五時頃朝鮮人美人の自殺未遂事件が春の宵を騷がせた府内苑洞一一〇番地崔例の妻金成奉（二七）は七日午後五時頃苛性曹達五匁を朝鮮紙に包んで嚥下、死に切れず、なほも剃刀でのどを切り苦悶中を夫に發見され直ちに最寄の醫者に擔ぎ込んだ、生命はとりとめるらしい

同家は子供四人で六人暮しでありながら夫が無職の爲毎日の糧に困り、從つて常に家庭に暗雲が射し込んでゐたので遂に生活苦にせめられて發作的自殺を企てたものである

最後の悲劇

首無し事件後日物語…（終）

一直線に轉落した 呪はれた彼等の戀

こうして女を大邱から統營へ連れて來て一戸の妾宅を構へる樣になつては、彼の心はもう取返しのつかない處までむしばられてゐたのである。少くともそれから後は必ず

悲劇 が約束されてゐるであらう事は、貧弱な一農夫でしかない彼の資力の點からでも容易に察られる事であつた、彼が生活に事缺かなかつたといふものゝ然し悠々と妾をかこつて置く程の餘裕は勿論無かつた、やがて財産の一つくぶその不釣合な戀の享樂に消えていつたのは勿論であるし、さうした無理な家庭をおびやかして、同時に本妻に知れないで濟む譯もなかつた、世間からは非難の眼を向けられそして家庭と生活が一歩々々破滅の中へ入つてゆく時戀にむしばまれた彼の心がだんだん自暴になつていつた、そして彼はその轉落の道へも又馬鹿正直に一直線に辷り込んでいつたのである、身の置き處さへ無くなつた彼にはお定りのかけ落ちが最後の行くべき道となつたのも當然すぎる位だ、それこそ金にかへ得るものを掻き集めて金に換へ二、三百圓を懐にして月仙共々出奔したのが昨年の十一月そして落ついた先が

馬山 であつたのだ、郷里をも出奔せねばならなくなつた彼がまだ戀の餘火を背負つてゐたといふ事は彼のためにはあくまでのろはれた運命といはねばなるまい。それからの彼等、それは餘りに見ぢめすぎた道行ではなかつたか、醜い心が遊んでゐて何時までもあるはずが無い、それと共に女の心が色づけられてゆくのを何うする事も出來まい。愁が漸く空になつた時、女は明かに愛情をつかした、ゆがめられた戀の破局としては男にとつてあまりに淋しい、家庭と僅な財産との總てをこの戀のために提供し、生活を滅茶々々にしてしまつた彼、後には何が殘されたか、堪へられぬ怒りが全身の血をたぎらせ遂に狂氣じみてくるのを何うする事も出來なかつたであらう

神山の首無し屍體、それが彼の戀に對する總決算だつたのだ、醜の罪でもない、ゆがめられた戀の慘劇だ人を殺すといふ事が、どんな大きな罪であるかを

戀の 斷末魔に立つた彼には反省する餘裕がなかつた、果して彼ばかりが責められねばならないものか何うか、戀の情火の中で殺された者、殺した者共にのろはれた運命だつた、然し此處に最も哀れを止めたのは男の本妻李氏である、六人の小供を抱へて路頭に迷はねばならない彼等が一番氣の毒だつた、戀の傍杖を喰つた不幸な運命をこれからどう開拓してゆくであらうか

結盟五人組の中 三人は行方不明

當局所在を大捜査

【東京電報】井上前藏相及團男暗殺事件に脈絡あることを發見した警視廳は結盟五人組中行方不明の黒澤大二（二三）及び菱沼の師事した

經路は菱沼が兇行當時着用した黒色洋服オーバーは昨年二月古内から讓り受けたこと、其の間古内とは密接な關係があつたこと、古内は家庭で五人組に感化してゐた宗教家で社會制度批判につき議論を吐き思想問題から敎職を擲つた昨年九月退職後上京し井上方に身を寄せたこと、其後行方不明なること、井上日照とは

思想的共鳴 をしてゐたこと、井上は昨年十月本郷西片町の自宅を出たまゝ行方不明なること、又黒澤は井上前藏相暗殺事件の翌日井上（日照）方を訪ねて以來行方不明なること等が判明してゐる

祭粢料下賜 七日團家に

【東京電報】畏き邊りでは故團琢磨男の葬儀が八日行はれるに先立ち男生前の功を御思召され祭粢料一封下賜の御沙汰があつたので七日午後二時團家より宮内省に出頭拜受した

井上日照（五二）前身古内榮司（二三）の行方を一刻も早く突留めんと努めてゐるが、これ迄に至る

背後の關係 を明瞭にせ

古内の素性 暗殺の黒幕

【東京電報】團男暗殺の黒幕として警視廳で捜査してゐる一人古内榮司の郷里は栃木縣であるとのみで其の他は判らぬが、同人は大正十三年茨城師範を出て縣下小學校に奉職中肋膜を患ひ十四年休職となり昭和三年前濱小學校の代用教員に復職したもので、其の休職中日蓮宗を信仰して病氣全快したことに感激し新任地に偶々日蓮宗のある處から益々信仰を固め、昨年四月八里小學校に轉任して第三月で日蓮宗の研究をするからとて退職し其の後は埼玉縣比企郡菅谷村日本農士學校にゐたともあり同校の主事菅原氏は井上日照と親交あり古内は又日蓮宗の強い男だと

井上日照の身許 滿洲浪人の後身

【東京電報】警視廳で捜査を進めてゐる茨城縣那珂郡若船町日蓮宗護國寺布敎師日照こと井上昭（四七）は群馬縣利根郡川場村の醫師井上好人の三男で、長兄井上一は同縣沼田町で醫師を開業し、次兄井上文雄は海軍飛行少佐で日本最初の犠牲者として飛行中殉職してゐる、井上は靜岡縣原町の松蔭寺で修業の後身延山に入り修業し日蓮宗徒となり、田中光顯伯や頭山翁に師事し歐洲戰當時拔擢秘書となり滿洲に渡り、それより軍事探偵となり四川省の奥まで旅行し滿洲浪人として相當顏もきゝ活躍したが、其の後身延山に入り修業し田中光顯伯の肝煎りで茨城縣那珂郡町の松林中に護國寺を建設し布敎師となつたものである

五人組の一人 川崎の取調 宇都宮憲兵隊で

【宇都宮電報】宇都宮輜重隊在營中の五人組の一人川崎長光は目下宇都宮憲兵隊に召喚され嚴重な取調べを受けてゐる

五人組の 血族を取調中 ◇…警視廳で

【水戸電報】警視廳は五日夜茨城縣特高課と協力し五人組の血族其他を取調べ中である

京城陸上競技聯盟生る 井上府尹を會長として

昨春から設立の計畫のあつた京城陸上競技大同團結の組織設立のことはいよいよ春のシーズンを前にして再燃し寄々協議中であつたが井上副會長の斡旋で萬事圓滿に解決し七日午後七時半から府廳内第四會議室で陸上競技各團體代表者及び各學校指導者が集り協議の結果、規約その他を改選して茲に完全な京城陸上競技聯盟が生れ井上府尹を會長として融和ある團體を組織し半島陸上界に意義あるスタートを切つた（寫眞は府廳に於ける協議會）

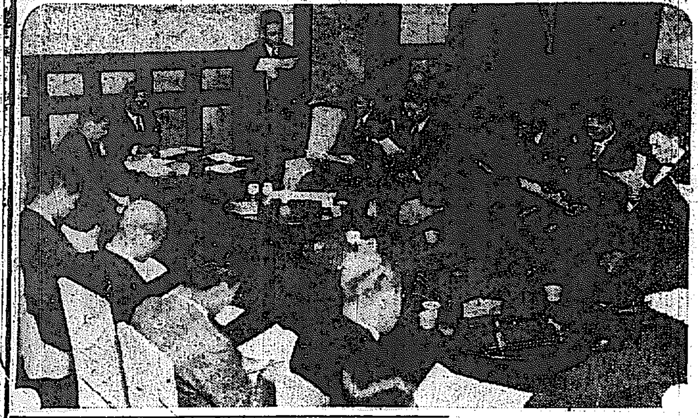

京城府で 水道料値下げ

約一割、四月から

京城府では來年度豫算に於て水道給水料七十七萬圓の約一割強の値下げを行ふ事を現在目安用最低料金一圓二十錢もその程度の値下げを見ることゝなるべく値下げ案の内容細目に就ては京城府一般豫算の發表まで嚴秘に附されてゐる

神童と天才 閃きを知る

—（4）—

陣内門下の 麒麟兒野崎君 小野道風はだしの 少年書家崔敞鎬君

初春の光線が隨一ぱいに投げかけてボカくとぬくい校庭に幾の子をふみ散らしたやうに飛び廻る兒童の群―これは正午、遊戲みの光景ですし、運動場のすみつこに組み合つた二人の男生徒が相手を地べたに押さへつけて犯人逮捕の意氣を示してゐるが、それでも犯人は朗らかなものです、天眞爛漫に踊り狂ふ子供等は朗らかで無邪氣なことではみんな天才達です

スポーツ萬能選手

こんな子供達の中で平生は女の子のやうにおとなしくしてゐながらスポーツにかけて一度立てばなんでもトップをきる、スポーツ萬能選手がをります、東大門校野球部の投手坂巻洋一君は同校のまだ五年生ですが同軍の采配をふるつて昨年の大會には日出、西大門の強剛と戰ひましたが惜くも敗れましたがランニングにも亂中の第一人者で同校の選手、特にスケートではあざやかな藝當を演ずるさうでこれだけは『京城一ナンダヨ』と彼の小さき友人連稱讚してゐます大殺の讃美を惜まないのです將來少年氷上選手權大會などに出來たら斷然名聲を博するであらうと見られる末頼もしいスポーツの萬能選手であります

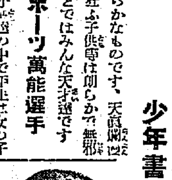

◇…坂巻君

書にかけては神童

昨年水下洞普通學校から本校に轉校した六年生崔敞鎬君は書道の大家、道風の再來かとも思はれるまづ神童の一人に數へ上げても不足ない名筆です、幼ない時分からものを書く事が好きだ子供でお父さんもこれを奨勵する關係からグンノ～上達一年生の頃から特に鮮展特選組の揮毫先生の門下となり腕を研いた結果昨年の鮮展に見事入選の榮をかち得たのです一人前の書家でさへむづかしい鮮展へ只一度で入選したこの少年も人並のアタマではないんでせう校は赤點も主なさうです

◇…崔敞鎬君

少年劍士の野崎君

黄金町二丁目に掲げられた陣之內道場の看板をくぐつて雨の日、風の日、たとへ槍が降つても一日も缺かさずにお小手、胴をぶらさげて通ひつめる少年劍士があります。この少年こそ同校五年生野崎義夫君で陣之內門下の少年部では將來を嘱目される少年劍士の一人です、二年生になつたばかりの春から同道場に通ひはじめ劍道に對する熱心さは驚ちも同僚をぬいて今では少年部二級初段の實力にはもう二三年位で到達するだらうと陣之內先生の嘱望です同先生の愛弟子の一人―

案晴しい閨秀畫家

同校五年生の辻和子さんは殊に秀でた畫らしい才能を持つてをられます昨年のガリバー展に靜物を出品して入選した外水社のテンペラ展にも入選した外本社の鮮展二點を出し共に入選した同校きつての女流かきさんでありますす、すべての方面に多才で音樂、醫藥、手工にもすぐれたお手腕を見せ勿論學校の成績も優秀、頗り綺といふよりは溫順でお利巧なお嬢さんといふ方が適當でせう

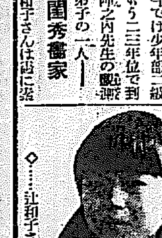

◇…辻和子さん

バスに轢かれて 馬車馬即死

馬がうまく轢殺された交通事故。七日午後四時十五分府内黄金町四丁目の自動車道路で京城府營バス一〇五九號が訓練院方面にむけて疾走中、これと反對から通りかゝつた府外高陽郡崇仁面の馬車馬が何かに驚いてバスと正面衝突し文句なしに轢殺されたがバスの方は何の損傷もなかつた丁度サラリーマンの退け時でありこのために一時同附近は身動ならぬ程黒山を築いた（寫眞は轢死した馬、黄金町の大通り）

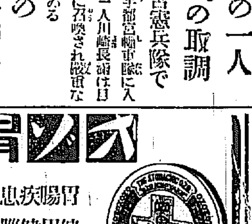

オゾノ胃腸藥

胃腸疾患に……食後二錠

健胃健腦に……食後一錠

定價 二十錢 五十錢 一圓 二圓

朝鮮號献金 五萬圓突破

陸軍記念日までに我等の愛國機朝鮮號を献納しようとする國民の至誠は日に増し毎日寄託者が愛國部へ押しかけ寄託の數々はいづれも愛國熱の結晶ならざるはなき美談をうんでゐるが建造寄託をうけてから七日までの累計は五萬二千六百十四圓八十六錢であり各地方の寄託と合計して十萬圓に達し我等の朝鮮機の建造される日も近き日であらう

朝鮮からの 引揚支那人 一萬四千人

滿洲事變の結果に基づき昨年九月二十日から今年二月末迄の在鮮支那人引揚總數は一萬四千三百九十六人で京畿道八千九百七十九人、咸北一千四百七十九人を筆頭としてゐるが更に在鮮同胞にして避難して居る者は朝鮮人六千九百五十八人、內地人九百四人計七千八百六十二人となつて居る

高砂丸は沈沒 乘組員は救助

【下關電報】高砂丸遭難救助の報に接した帝國サルベージ門司出張所からは六日午前捜索に海元丸を急航せしめた時既に高砂丸は沈沒後にて乘組員は救助された旨入電があつた

午後から執務 元山府廳の火事

【元山電話】七日の元山府廳の火事の損害は調査の結果五千六百四十二坪、中十八坪は改修可能で倒壞その他には被害なく燒失坪數四十二坪、天井にテントを張るなど應急修理で午後二時からは平常通り執務をした

附上の府尹室、會議室は當分使用出來ないので府尹は當分府尹官舍で執務し、府の會議も同樣官舍で行ふ事となつたが七日は第一敎育部會の開會日だつたが府尹官舍を會場として事なく開會された

チャップリン 愈々日本へ 六日ナポリ出帆

【ナポリ六日發電】喜劇王チャーレス・チャップリンは六日午後三時出帆の日本郵船諏訪丸で出發日本へ向つた

下水浚渫 本町署管內

本町署衛生係では來る十四日から十八日迄の五日間に解氷初頭の下水溝浚渫を管轄に地先道府の大掃除を行ふことになつた

感冒・肺炎 百日せき 即效吸入藥 カンピロン

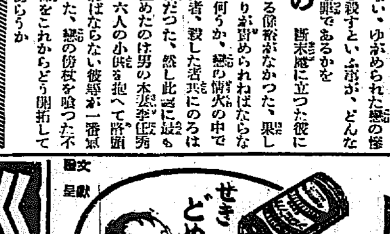

世界的發見合理的吸入療法にして通常の吸入器で適當に吸入、たんせきには勿論、熱を下げ、心臟の働きを強め、消炎・殺菌の効あり、一般せきの病に適應す。

全國藥店にあり

大阪 道修藥學研究所

巡查 日本警務學會

東京寫眞學校 東京品川驛前

官費學生

頭痛にノーシン

中學講座 帝國教育會出版部

朝鮮支那のおみやげは 海市商會へ

太陽生命決算

財界は依然大不況を續けたるも、着實穩健なる經營に依り、基礎益々鞏固、內容愈々充實、年末契約千圓に對し、資産率貳百七拾九圓、利益率七圓六拾錢、利付契約千圓に對し、配當率六圓拾參錢の高數字を擧げ得たり（昭和六年十二月三十一日）

年末契約	八千九百參拾四萬圓
年末資産	貳千四百九拾參萬圓
當期利益金	六拾七萬九千七百八拾九圓六拾壹錢
內 保險契約利益配當準備金	四拾八萬參千圓
別段積立金	拾萬圓
株主配當金	九萬圓
後期繰越金	六千七百八拾九圓六拾壹錢

貸借對照表

資産	圓	負債	圓
未拂込株金	675,000.00	株金	1,000,000.00
現金	9,941.80	法定準備金	250,000.00
郵便振替貯金	40,349.84	責任準備金	21,941,401.32
銀行預金	6,495,889.40	保險契約利益配當準備金	20,824.26
貸付金	7,295,115.40	支拂備金	456,866.34
有價證券	7,513,064.00	十五銀行預金補塡準備金	52,000.00
信託有價證券	579,500.00	別段積立金	250,000.00
不動産	1,614,145.25	代理店借	2,672.66
什器	67,314.71	假受金	15,827.95
未收保險料	478,595.06	社員身元保證金	97,940.78
代理店貸	112,063.31	貸家敷金	300.00
假拂金	24,180.53	次年度分收利息	124,429.73
借家敷金	1,160.50	利益金	679,789.61
身元保證金代用有價證券	3,532.75		
合計	24,931,052.65	合計	24,931,052.65

昭和七年二月二十六日

東京市日本橋區江戸橋二丁目八番地 太陽生命保險株式會社

取締役社長 西脇濟三郎
專務取締役 清水文之輔
取締役 西脇健治
取締役 洲戸吉漸
取締役 難波誠四郎
監査役 伴野乙彌
監査役 島貫介

諸印彫刻 千代田號 京城府本町二丁目 電本九八七番 振京九八七番

皮膚泌尿花柳病 醫學博士 渡邊晋 京城黄金町入口 日本生命應 診療 十二時半ヨリ夕刻

銘茶特賣 清元園茶舖 京城府本町五丁目三六番地 電話本局一〇〇七番

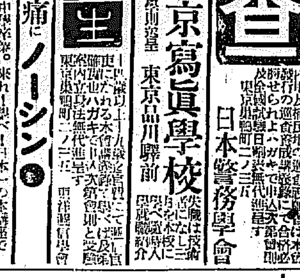

蓄音器、ラヂオ修理 イトウ商會 本町二丁目 電本二八一七番

球根 各種草花種子 朝鮮興農園

京日案內

給仕 黄金町四丁目 日本自動車京城出張所

自動 京城府黄金町二丁目

外勤 京城永樂町二丁目 徵兵生命

給仕 京城旭町二丁目 第一徵兵 生命支店

古本 高價買入 京城本町

貸家 京城 三井 電本

電話 三越 明治町

ほね つぎ專門 黄金町三丁目

恩給 低利長期融通 京城府黄金町二丁目 共保生命

特別案內

京城本町二丁目 本町ビルヂング二階 治療所電本一五〇七番 ドクトル 三品齒科醫院

ばい毒專門 りん病 京城本町警察署前 和田醫院

満蒙新國家 誕生を迎へて (一)

加藤萬壽男

満蒙の獨立

満蒙新國家の建設はその機漸く熟し奉天省の臧式毅、黒龍江省の馬占山、張景惠、吉林省の熙洽、熱河省の湯玉麟氏等東北四省巨頭の奉天參集により奉天市長趙欣伯氏を秘書長として去る二月十六日から新國家建設會議の開催を見る事となり翌十七日新國家の準備を進める機關として先づ東北行政委員會が生れた。此東北行政委員會は新國家成立までの東北全土に亙る臨時政權であり同時に新國家建設の大綱方針の決定に當らんとするものであるが十八日まで三日間に亙る會議の結果右東北行政委員會は委員長張景惠、委員臧式毅、馬占山、熙洽、湯玉麟、凌陞(コロンバイル)齊王(哲里木盟)諸氏の名を連ね満蒙の歴史に一新紀元を畫する獨立宣言を中外に發表した。これによつて東北四省は東支鐵道沿線の東省特別區、コロンバイル、東蒙古をも合し張學良の舊政權と絶縁すると共に南京政府との絶縁關係を一切離脱し満蒙の自主獨立を闡明したものでこの獨立宣言に於て東北行政委員會はその使命として

一、舊軍閥の打破と王道主義による善政の確立
二、門戸開放並びに機會均等主義による國際的協調
三、民衆の社會的利益均霑

の三原則を昂揚した、東北行政委員會は満蒙の獨立と満蒙新國家の建設を二つの段階に分つもので先づ新國家建設の前段階として満蒙獨立を宣言したのである、一方建國の根本方針も東北行政委員會に於て今や殆んど確立し新國家の準備は着々と進められてゐる。満蒙の面目を一新し軍閥のさく取から解放され、民衆の意思に基礎を置く文治主義を根幹とした國家を創設せんとするもので特別の支障なき限り三月一日を期し新國家樹立の宣言が發表される運びに至るものと見られる

どうして新國家が生れたか

満蒙が何故獨立し新國家建設に至つたか。それは無論満洲事變を契機とするものであるが、すでに張學良の勢力が根こそぎ満蒙から驅逐され舊政權が破壊された後にこれにかはる秩序維持の新政權が生れ出づる事は極めて自然で張學良の勢力失墜と共に東北各省に起つた獨立運動が偶々清朝以來満蒙住民の間に根強く植ゑつけられてゐた保境安民、自主獨立の思想を中心に次第と結成され、輿論當なきで獨立すると共に軍閥政治の重壓を脱し文治主義、自治主義の政治組織を實現し満蒙を平和の樂土としようとする理想に動いたまでの事である。即ち古い満蒙の傳統的精神の發露であり民族自決主義の發露であつて新國家の出現は極めて自然的過程であると見られる

満蒙と宣統帝

かくて新國家がその元首に宣統帝を推戴せんとするのも一見極めて時代錯誤であると見られながら満蒙が清朝發祥の地で、ある清朝の威德が依然満蒙に傳はつてゐる點より見れば帝王思想等とは別に政治的統制の中心を創らんとする實際的目的から見て妥當性を有つてゐると云へやう『聲望高く民に威徳ある人物を新國家の元首として求めるならば前清朝の宣統帝のほかになからう。蓋し東北はもともと清朝發祥の地でありかつ清朝十代の善政に潤ひその奇格と云ひ仁德と云ひ恐らく東北古老のうち誰一人及ぶものはない』といふ群は満蒙住民各方面を通じての一致した意見であるといはれてゐる。然しながら新國家を立憲民主制となすか共和制となすかに關しては最後まで意見の分れた點で東北巨頭のうち熙洽氏の如き熱心なる帝政の主唱者であつたが一般の意見は先づ共和政體とし漸次立憲君主制に改めるべきであると云ふに傾いてゐるもの丶如く東北行政委員會は宣統帝を元首即ち大總統に推戴し執政の名をもつて呼び立憲共和國となすに決定した。更にその國號を大満洲國とし紀元を大同元年となすに決定した、即ぜられてゐるが大同とは蓋し第一を意味し満蒙在住諸民族の融合調和による高遠な治國の理想をシンボライズしたものであらう

漆の話 (七)

鐵道局 五十嵐三次

もう一つ『殺生掻』と申しますのは、この傷を一週間目に一つづつ付けて行つて氣長に採る方法でありまして、翌年は休みます。さうして木の精力が快復するのを待つてまた採り、左様にして五年も六年もかゝつて漆を採るのであります

それから次は支那の方法でありまするが、丁度人間の眼のやうな形に傷を付けます。支那のやり方は矢張り日本の殺生掻に相當しますが、この眼をだん／＼大きくして行きます。日本のは傷は殖えるが支那のは目が大きくなる。さうして滲み出して來る漆を採るのであります。ところで支那人はなか／＼氣が永いのでございます。日本のやうにセッカチでございませんからこの傷の切口に斜に切つた竹を差して置く。さうして出て來る漆をその竹に溜めて置きまして一杯溜まると壺にあげるといつたやうな方法であります。それで、日本の漆の採り方は、木を植てから六、七年經つてやりますが、支那のは成べく大きくして、十五、六年位から採るらしいのであります。そして日本のやうに採る期間が長くありません。採るのは七、八月といつたやうな農民の閑の時に副業に採ります。これも生産費が安くなる一つの理由であらうと思ふのであります

それから佛領印度支那の採り方でありますが、これはV字型に傷を付けまして、この傷目に固い木の葉若くは貝を差します。この貝は私共の子供の時分に、内地の田舎を歩きますと蜆のやうな形をした目殺の薄い貝があるが、それに酷似した貝を差して置く。その他は支那の方法とよく似て居ります。さうして、この印度支那は暖い故もございませうけれども木の成長が非常に早いのでありまして、二六年に相當するやうな大きさになるらしいのです。それで二、三年からこの採漆をはじめます。そしても一つは時期を擇ばないのでありまして年中いつでも採つて居りますのみならず、この漆採りといふ仕事は女がやつて居ります。これが他の國の採り方と大變違つて居る點であります

それから朝鮮のやり方でありますが、これは植ましてから二、三年になりますといふと直徑が六、七分位しかありませぬ。大きくとも一歳位のものですが、はじめからさういふ木を切ります。根元からバサッと伐つてしまふのです。それを長さ一尺八寸乃至二尺位に切り揃へまして泥水の中に一週間位つけて置きます。それから水から引上げましたものを二寸乃至三寸隔きに木を一週した傷を付けるのでありますが、傷の大きさは二三分位になります。さうして火を焚いてこれを焙りますといふと、漆汁が皆滲み出して來る。それを掻き取つて容器に入れる。從つて朝鮮の漆は、漆そのものを適當の方法を以て採りますといふと非常に品質がよいのでありますが、斯様な適つた方法を以て採りますために折角の漆が非常に粗惡なものになります

咸興短歌會 二月例會詠草

學校を出づると來しにもの言はずしやくり泣く子を抱き上げたる　林 玲子
怒りたる心は一途にはしるらしもの言へど何も聞かぬらしも　久保 溥人
せゝらげる音はせずとも歩み見る川洲の丘に春日を感ず　四ッ谷 啓
宿直の夜はしづもりてストーブのかそけき音をきいて居るかも　高橋 次平
制動のわざを知らねば崖近く來にけるスキーわざところびぬ　福岡 淳之
各々にたづき求めて人となり出てゆくなりにくし散へ子　五十嵐高之
グッと込みあげて來る悲しさに一點を見つめて身じろぎもせず　池田かね
出勤前友に吸入器かけて居る部に朝日さして來にけり　西川 啓一
のどかなる入江の波にゆられつゝ浮ぶ鴎のくつきりと見ゆ　木梨美多雄
長病のみとりに疲れ寢ね給ふ母を起さすしばらくありぬ　津田 槇登
ごぼ／＼と雪解水の流るゝ音豆腐屋はリンを鳴らして去りにけるかも　秋吉 磐
さぶしさの極まるところ東窓よりゆれてほそりゆく灯の淡さなり　城田幸三郎
この山に遊びに來る日のいつあらむ見つゝ久しき眼の下の町　渡邊 滿居
遼山の雪の白雪のかゞやきをさびしと見つゝ坂を下れり (金比羅山にて)　池田 齊

ある日の心境を語る (四) レビューの樂屋

龍膽寺雄

新宿に新しく出來たレビュー劇場、ムーラン・ルーヂュの文藝部顧問になつて呉れと懇請されてそれ以來ちよい／＼劇場を訪ねては樂屋に嘴を入れてはゐるが實際舞臺の上の藝術と言ふものを見てその機構の複雑さには少なからず驚いた。私達が一ッの小説を頭の中で纏めあげるには別に誰に相談もいらない。勝手に頭腦の動員をすればいゝのだが、舞臺の上の藝術であるかどうかは今の所すこぶる問題だがあの程度の見物でも舞臺の中のその構造と言ふものは中々大變だ。

先づ原作脚色者がある。俳優と打合せる。俳優と言ふのは取も直さず先づ踊子らだ。これに踊の振付が必要である。この踊は原作脚色者とは別個のもので振付氏の考案になる。勿論踊と音樂とは不即不離のものだからそこへ作曲家と小唄作者とが割込んでくるのは言ふまでもない。次にライトだ。レビューは舞臺にそゝぐ光線の如何によつて價値が決定されると言つてもよい。あとは大道具、小道具背景、衣裳。

これらのもの丶完全な構成によつて、あの華やかな舞臺面が現出するわけだ。これらの各部分が一人二人の人間でなされるのなら問題はないが、夫々性格も、趣味も物に對する見方も違ふ人間何十人と言ふ手でばら／＼にこしらへられて、もう一度舞臺の上に一ッに構成されるのだから出來あがつたものは原作脚色者から言つても、踊り子自身から言つても、樂士から言つても、小唄作者から言つても、ライト掛から言つても、およそ豫想とは違いものが出來あがる。從つて出來あがつたものを相對的にはつきりと知るのは實に厖大なことといふことになる。

考へて見るとひどく出鱈目でもあり、又新しい藝術構成の様式だとも言へる。結局一言にして言へば、レビューの舞臺と言ふものは、賭博に類する。さう言へば賭博が如何に近代人にとつて魅力深きことよ！

満蒙を訪ねて (15)

鶴田吾郎

洮昂線の夜

齊々哈爾龍江驛から出る列車は、途中迄は日本兵の十名ばかりが守備に乗り込む。洮行列車だ、乘客は二等室に日本人一名、少數の支那人、三等も至つて少い。兵は武裝し、銃劍つきで默々と座つてゐる。窓外は茫々たる雪原、一樹なく、一犬もをらず、無人の天地に只此列車が轟々として酷寒月夜を走つてゐるのだ。

守備の兵は、銃を抱つた儘何れも眠り出した、昼間の疲れだらう。昂々溪から大興に着く頃は、夢愈々濃まつてゆくらしい、鐵兜と防寒の襟毛皮との間に顏をうづめて眠つてゐる彼等の表情は、素朴と沈痛とに満されてゐる。

列車が停ると、一人の兵が突如立つた。

起きろ、眠つてゐる奴はおきっぱなしだぞ－と聲は低いが鋭い。

全部は哭座に立つた、銃剣、武器の音、一言も云はずにぞろ／＼と出て行つた。蒙古の一端だ。そして夜が次第に明けて行く時だ、自分は彼等が薄暗い大地の中に影の如く消えて行く姿を見て、手を合せたい譯であつた。

美術界

◇獨立美術展 三月十九日より四月十四日迄東京府美術館に於て開催 受付八、九の兩日會場
◇春陽會展 四月二十三日より五月十五日まで東京府美術館に於て開催、出品受附四月十六、十七兩日會場
◇日本南畫院展 四月二十一日より五月十日迄東京府美術館に於て開催、出品は十六、十六兩日會場
◇光風會展 四月十七日より五月五日まで東京府美術館にて、搬入十三、四兩日會場

海外ニュース

女優エルシー孃 四十歳で結婚

【ロンドン發聯合特信】華やかな舞臺姿が滿都內外のロンドン子を文字通り熱狂させた有名なアメリカ女優エルシー・ジャニス嬢は今度自分より十八も年下の今年二十六の青年實業家、ロスアンゼルスのギルバート・ウイルソン君と結婚したので大評判

舞臺在世中降るやうな縁談を片端から斷り四十四歳の今日まで獨身生活を續けた彼女が結婚の動機は何か？知る人ぞ知る彼女の心境。エルシー嬢は處女のやうに顏を赤らめながら記者に語る

『私は今迄一度も良人を持たなかつたのです。勿論ギルバートも初婚です。そこで私共は結婚生活のスタートを切つたが兎に角結婚劇では初役を引受けたといふワケ。私が自分より年下の男と結婚したので奇異に思ふ人があるかも知れませんが、そんなことは問題やない。私も結婚した以上は子供が欲しい、それにはやはり血氣盛りの男子に可能性が多いと思ひます』

世間がうるさいとあつてニューヨーク洲タリタゲンでこつそり華燭の典をあげた二人である

聯珠の立組 (四段)

後藤紫葉

缺月の卷 (二十二)
第十三章

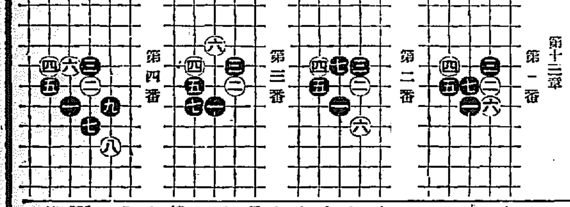

第一番　第二番　第三番　第四番

命の最高峰 (60)

平山蘆江作　布施長春畫

『畜生』

山路は、げんこつを自分の手のひらへ叩きつけた。

『さうと知つたら、もう一瞬、べちゃんこにしてやるんだつけな』

ぐわんと床を踏んだ。

『おしづかに願ひます』と、この部屋の看護婦が、云ひに來る。麗沙子は少し横の方へ看護婦をつれて行つて聞いた。

『あと二日もここにいらつしやれば、あとは外來で差しつかへはないと思ひますが』

『片輪になるやうな事はありませんかね』と、山路が、無遠慮の言葉で、聞くので、看護婦は、にがい顏をした。

『大丈夫ですとも、至つてお輕いんですから』

そんな事を云つて、看護婦は向うへ行かうとする。麗沙子が追ひかけて行つて、何がしかを包んで渡しながら、

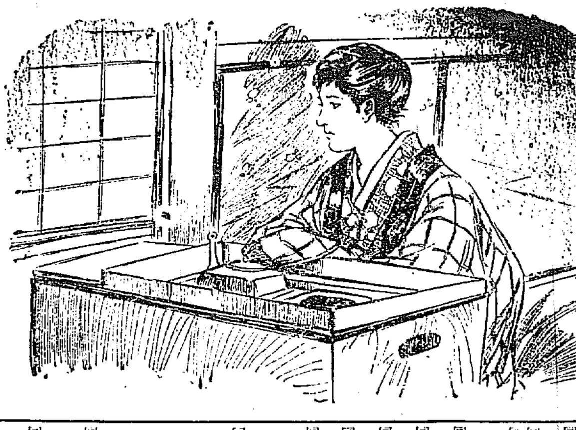

『あの、費用は、私の方で始末いたしますから』といふと、

『いゝえ、友田さんがすつかり引受けると仰やいますので』

『友田さんと仰しやる方は』

『ここへ付添つていらした方です』

『まア、どんなお方』

『まだお若いお方なんです』

『御婦人』

『いゝえ、男の方です、やつと二十ぐらゐの美しいお方でございましたわ』

きのふは少しの間、つき添つてゐた。けふは、朝一寸見えて、又、あしたにでも來るからとだけで行つて了つた。とそれだけしか判らない。

『あしたは、[illegible]の日ぎりものを持つてゐるから、來れないが、あさつてからは、僕がついてやる』そしたら、いづれ其の友田とかいふ人に逢へるだらう。その上で、禮を云ふ事にして』と、山路は、妹と、麗沙子に云つた。

『それにしても、今どき、奇特な人があるものだね』と、外へ出てから山路が云ふ。

『早く三百二十圓の話をしなければいけないと思ふんだけど、あんたところへ、又、心配を殖やして、姉にさはるといけないわ』と、麗沙子は氣を揉んだ。

『くそいまいましいから、僕漆原のうちへ行つて來ようかなア』

『だめよ、あんたが行くと、又暴力團になつて了ふわ』

『だつて、君』

『それよりもつと好いことがあつてよ、あんた、この足で、松村へ行かない』

『さうだ、松村へねぢ込んで掛ければ、きつと、漆原がいぢめられるね』

『あんたに打たれるよりも、漆原にとつては、よつぽど痛いわ』

『ようし、すぐに行かう』

『待つて、今だと、漆原が丁度、松村へ來てる時分だと思ふから、私が先にあたつて見るわ』

麗沙子の心配までには及ばなかつた。二人が松村へ行つた時、漆原はまだ來てゐなかつた。山路は麗沙子につけられた智惠に從つて『漆原さんの事について、お目にかかりたいのですが』と傳へると、すぐに、松村の部屋へ通された。

マダムは東郷に發天を引かけたといふ妙にぞくはない姿をして、長ぎせるを持ちながら迂散らしく山路を睨みつける。

『漆原さんの運轉手が、きよ子をどこかへ、引さらつてゆかうとしてからいふ目に合はしたのですが、御存じでせうね』と、いふ風に切り出すと、

『いゝえ、そんな事はありません、きよ子は、自分の勝手に、あんなところへ、飛んで行つて、怪我をしたのです』と、松村は、切口上でいひかける。それをはねかへして、

『あなたのお耳へ、どう通つてゐますか、それは存じませんが、たしかに、漆原さんの運轉手です、而も漆原さんの指圖だといふ事が判つてゐます、うそだと思ふなら今からでも新宿病院へまゐりませう』

ぐん／＼ねぢ込んで、いふだけの事を云つてから、さつさと引き上げて來た。

D·K ラヂオ 八日(火)

午前一〇時三〇分 氣象概況 各地天氣豫報 仁川觀測所發表
同一〇時四五分 料理獻立 日用品値段 京城府發表
同一一時五九分 正午の時報 ニュース
午後零時三〇分 講談 孝子の仇討 大島小伯鶴
同一時一〇分 修養講座 朝鮮學生の修養問題に就て(二) 崔 鉉
同二時一五分 家庭講座 春先の園藝(二) 白澤 武雄
同四時〇分 ニュース 公示事項
同五時四五分 ラヂオ體操 職業紹介事項 當夜のプログラム發表
同六時〇分 童話劇(B) 梅 テキスト九ページ 胡蝶座
同六時三〇分 講話 新入學兒童を持つ父兄へ(一) 田中彌市
同七時〇分 ニュース 公示事項 翌日のプログラム發表
同七時三〇分 講演(C) 趣味としての香道 蜂谷 貞治
同八時〇分 新内(A) かしく新屋敷の段 弾語り 鶴賀若之助 八重垣
同八時三〇分 小唄(A) 尺八助奏 野村 景久 唄 春日とよ榮 同 春日 嗣民 三味線 春日とよ
一、飾さして 二、おしどり 三、無理な首尾して 四、泥の中 五、借金搔る 六、つれてゆかんせ 七、おぼろ夜
同八時五〇分 淨瑠璃 常磐津『戀飛脚大和往來』 常磐津綾太夫 三味線 常磐津松世志
同九時三〇分 時報(A) 氣象概況 各地天氣豫報 仁川觀測所發表 引續き道路對話
『傳説の朝鮮』(二) 尹白南

講談

午後〇時三〇分 孝子の仇討 大島小伯鶴

一世の俠名を謳はれた國定忠治が幼年時代の物語 父が長い浪人生活に家計の日々貧しくなるのを見兼ねた忠治は十三歳の弱年を以て馬子となり懸命に働いてゐた、其内に継母のおくまが或男と術策を働いてゐる事を發見し小さい胸を痛めてみたがおくまは己れの秘密の暴露を恐れ奸夫と計つて父親と共に忠治を亡き者にせんとするのを早くも知つた忠治は此の危難を逃れるが父親は遂に毒婦の手に掛つて殺されて了ふ然し怜悧な忠治は策を以て奸夫姦婦を殺して父の仇を討つと云ふ孝子仇討の一席

講話

午後六時三〇分 新入學兒童を持つ父兄へ 田中彌市

愈々入學期を目前に控へて就學年齡に達した愛兒を持たれてゐる御家庭ではそれ／＼御準備なり豫備教育なりに御忙しいことだらうと存じます誰しも親の情として自然の子供を少しでも好計にしたいと願はれるのは當然のことではありますが他面其の當人の將來の爲に甚だ果してよい結果を與へるか或は惡影響を及ぼすかは重大な問題でありますが徒に其兒童の性格を考へずして無理な教育をする事は百害あつて一利なしとも云ひ得るのであります。其意味において平素教育事業に從事してゐる一員として體驗から割出した私見を述べ些か御參考に供したいと存じます

讀者から

▲各當局の保安係に御願ひします、自動車が動き出す時には(前進後退共)必らず警笛を二遍か三遍鳴らさせて下さい。無警告でやられると交通者特に自轉車はヒヤ／＼する。自轉車乘りの人々はカーブする方の手を舉げて後續の自轉車に合圖をすることを勵行させなさい。衝突事故は大分少くなら停止する時も然り。(路自轉車乘りの人々に告ぐ)道は左側を真すぐに走りなさい。大カーブ、小カーブを切つてまるで急がしい道行を我物顏に得意がる人が多い若い人に多いやうだコーナーは左り曲り小曲りに右曲りは大廻りに。過越す時はベルを鳴らせ、こんなことは東京等では交通規則で制御してゐるが當地は閑散道である、交通巡査に告ぐ、自轉車より先にモーションを起した自轉車は無暗に停止させない方が安全であらう(安全生)
▲京樂館よトーキー地獄の天使その機械たるや不完全その物なり中三等四切れ、あまつさへ後は興醒めすることおびたゞしい入口取締りをきびしくして入場料に恥ぢぬだけのよい物を備へよ(期待を裏切られたる者)
▲態々不愉快なる感じを與へるよりも安を求めて映畫館に入りましたところかへつて不快な氣分を味はされました。黄金町通りの某映畫常設館の二階でです。四十年配の長身の朝鮮人が觀覽中の婦人客と對して冗談いたづらなど目に餘ることをするのです此の館の階上で見かける朝鮮人の館員なのです館主は今少し婦人觀客のためかゝる不埒者を取締る義務はないのでせうか。一考を願ひます(迷惑したもの)
▲花園町市場の〇子屋のばあさんはかりにのせるが早いかすぐ引き上げてしまふなんてそんな測り方はないでせう。はかりを暗い所におかず上に出して堂々とはかつて下さい(目方をごまかされた者)
▲五日の渡辺生徒北京官話を勉強しませう(記木一五二三番)
▲西原生氏へ朝鮮民話學の記事は二月廿六日朝刊六めん學藝面に掲載してあります(係)

東亞俱樂部 直營
三月七日突如封切 壯烈！日本精神の極致 これぞ眞の肉彈！ 日本軍人でなくて何で出來得る 肉彈で鐵條網を爆破した三勇士の悲壯なる勳を！淚なくして見られやう
御入場料 大人卅錢 學生小人廿錢
肉彈三勇士 昭和七年二月廿二日廟行鎭に於て壯烈花と散り我が鐵條網を爆破した三勇士の血戰を映畫化！
倒幕宣戰の朝
八軒長屋
大正館 松竹直營 本町 三月二日より超特的松竹獨占名番組
雪の渡り鳥 全九卷
眼の新聞 松竹キネマ蒲田撮影所ニュース・パラマウントニュース
令孃と與太者
唐人お吉
京龍館 東亞キネマ 辨天小町奴
極光目指して
家庭難船誌
喜樂館 特別大興行 地獄の天使 全十五卷
朝日座 本町五丁目 三月五日より(五日間限り) 東都大舞踊團 ライオンオペラ座 尖端的大衆
浪花館 直營披露興行 關東節浪曲大會
京城寶塚劇場 三月二日より 珍藝萬歲界の王座 大津お萬一行 魔術奇術界ノ覇者 寶旭齊天一一行
龍山劇場 關東浪曲代表大家合同 關東節浪曲大會
朝鮮劇場 巨人 全十卷 ダブウ 全十卷
演藝館 中央館 マキノ 海の狼 全十卷 軍神肉彈三勇士
鮮航同盟會 仁川支部
阿波共同汽船出帆 芝罘、威海衛、大連行 利通號 威海衛、芝罘、大連行 共同丸 鎭南浦、大連、天津行 長山丸
代理店 野口商會
仁川山帆豫定